国民党高层的派系政治

蒋介石“最高领袖”地位的确立

〔修订本〕

金以林 著

/ 国民党统治中国大陆20余年，最后所以会败给共产党，一个很重要的原因，就是其内部始终派系林立，稍有风吹草动，难免会四分五裂，土崩瓦解。这种状况的形成，原因多多，但蒋介石特有的统治手法毫无疑问是造成这一切的一个极为重要的因素。

这本书很好地勾勒出了蒋在南京政府建政之初的几年里，用派系政治的手法对付派系政治的种种做法的情况。通过此书，读者当不难了解蒋的领袖地位是如何确立起来，又是建立在何种基础之上的。//

——杨奎松

社会科学文献出版社
SOCIAL SCIENCES ACADEMIC PRESS (CHINA)

金以林 / 中国社会科学院近代史研究所研究员，新加坡
国立大学博士；斯坦福大学胡佛研究所、中研院近代史
研究所访问学者。研究方向为民国政治史、教育史。

□□□□

COPYRIGHT

□□□□□□□□□□□□□□□□□□□□□□“□□□□”□□□□□□□□□□

□□□□□□

□□□□□□□□□□□□□

□□□□□2016□7□

ISBN□9787509775042

□□□□□□□□□□□□□□□□APP□□□□□□□□

□□□□·□□□□

□□□□

先完此局，看
誰勝誰負，
再解倒懸。

[illegible]

[illegible]1931[illegible]2[illegible]28[illegible]1932[illegible]3[illegible]1[illegible]

[illegible]“[illegible]”[illegible]……

[illegible]

[illegible]22[illegible]17[illegible]“[illegible]”[illegible]1928[illegible]

[illegible]“[illegible]”[illegible]22[illegible]——[illegible]

[illegible]“[illegible]”[illegible]“[illegible]”[illegible]“[illegible]”[illegible]“[illegible]”[illegible]“[illegible]”[illegible]“[illegible]”[illegible]

[illegible]“[illegible]‘[illegible]’[illegible]

[illegible]”[illegible] [1] [illegible]“[illegible]”“[illegible]”“[illegible]” [2]

[illegible]“[illegible]”[illegible]“[illegible]”[illegible]“[illegible]”[illegible]“[illegible]”[illegible]——[illegible]“[illegible]”[illegible]39[illegible]“[illegible]”[illegible]

[illegible]“[illegible]”[illegible]“[illegible]”[illegible]“[illegible]”[illegible]1930[illegible]“[illegible]‘[illegible]’[illegible]‘[illegible]’[illegible]‘[illegible]’[illegible]‘[illegible]’[illegible]‘[illegible]’[illegible]‘[illegible]’[illegible]‘[illegible]’[illegible]‘[illegible]’[illegible]‘[illegible]’[illegible]‘[illegible]’[illegible]”[illegible] [3] [illegible]“[illegible]”[illegible]

[illegible]“[illegible]” [4] [illegible]“[illegible]”[illegible]“[illegible]”[illegible]

[illegible][5]

[illegible]“[illegible]”[illegible]1930[illegible]

[illegible]“[illegible]”[illegible]

[illegible]1931[illegible]“[illegible]”“[illegible]”[illegible]“[illegible]”[illegible]“[illegible]”[illegible]

[illegible]“[illegible]”[illegible]1946[illegible]1948[illegible][6][illegible]

□□□John K. Fairbank□□□□□□□□□□□□□□□□□□□“□□□□□□”□[7]

□□□□□□□□□□□□□□“□□”□□□“□□”“□□”“□□”□□□□□□□□□□□□□□□□□□□□□□□□□□□“□□”[8]

□□□□□□□□□□□□□□□□□□□□□□□□□□□□□□□□□□□□□Andrew J. Nathan□□□□□□□□□□□□□□□□□□□□□□□□□□□□□□□□□□□□□□□[9]□□□□Ch’en Jerome□□□□□□□□□□□□□□□□□□□□□□□□□□□□□□□□□[10]□□□□Lloyd E. Eastman□□□□□□□□□□□□□□□□□□□□□□□□□□□□□□[11]□□□□Tien Hung-mao□□□□□□□□□□□□“□□□□□1928—1937□□□□□□□□□□□□□‘□□□□’□”[12]

□□□□□□□□□□□□□“□□□□”□factional politics□□□□□□□□□□□□□□□□□“□□□□”□oppositional politics□□“□□□□”□party politics□□□□□□“□□”□□□□□□□□□□“□□□”□□□□□□□

> 所有这些结构（派系）都有一个共同特点，即首领（或副首领）与追随者之间的关系模式是个人对个人，而不是个人对全体。从结构上看，派系是由一个或几个中心点连接而成，它在个人互换关系基础上得到补充和协调。我将这种关系称作被保护关系。[13]

□□“□□”□□□□□□□□□□□□“□”□“□”□□□□□□□□“□”□□□□□□□□□□□□□“faction”□□“□”□□□□

□□□□□□□□□□□□□□□□□□“clique”□□□□□□□“□”□□□□□□□□□□“CC□”“□□□”“□□□”□□“□□”□“□□”□□□□□□□□□“□□□□□”□“□□□”□□□□□□□□□□□□□□□□□“□□□”□□“□□□”□□□□□□□□□□□□□□□□□“□□□”□□□□□□□□□□□□□□□□□□□□“□”□□□□□□□□□□□□□□□□□□□□□

□□

□□□“□□”□□□□□□□□“□□”□□□□□□□□□□□□“□□□□”□□□□□□□□□□□□□□□□□□□

□□□

□□

[illegible][14][illegible]“[illegible]”[illegible]“[illegible]”[illegible]“[illegible]”[illegible]faction[illegible]“[illegible]”[illegible]“[illegible]”[illegible]clique[illegible]“[illegible]”[illegible]“[illegible]”[illegible]“[illegible]”[illegible]“[illegible]”[illegible]

[illegible]“[illegible]”[illegible]“[illegible]”[illegible][15][illegible]“[illegible]”[illegible]“[illegible]”[illegible]“[illegible]”[illegible][16]

[illegible]1927[illegible]“[illegible]”[illegible]“[illegible]”[illegible][17][illegible]“[illegible]”[illegible]“[illegible]”[illegible]“[illegible]”“[illegible]”[illegible]“[illegible]”[illegible]“[illegible]”[illegible]1931[illegible]

1931[illegible]“[illegible]”[illegible]

[illegible]

[illegible]1931[illegible]2[illegible]28[illegible]1932[illegible]3[illegible]1[illegible]1938[illegible]“[illegible]”[illegible]

[illegible]“[illegible]”[illegible]“[illegible]”[illegible]“[illegible]”[illegible]

[illegible]1931[illegible]“[illegible]”[illegible]

[illegible]1[illegible]2[illegible]1925[illegible]

[illegible]——[illegible]——[illegible]3[illegible]

[illegible]

[illegible]1931[illegible]“[illegible]——[illegible]”[illegible][18][illegible]

[illegible]

[illegible]

[1] [illegible]1986[illegible]35[illegible]36[illegible]

[2] [illegible]1986[illegible]92[illegible]94[illegible]

[3] [illegible]1931[illegible]3[illegible]531[illegible]

[4] [illegible]3[illegible]1993[illegible]472[illegible]

[5] [illegible]1993[illegible]

[6] [illegible]1947[illegible]1948[illegible]

[7] John K. Fairbank, *Cambridge History of China Vol.12-13□Republican China 1912-1949*□New York: Cambridge University Press 1983□.

[8] Ch’i His-sheng, *Nationalist China at War: Military Defeats and Political Collapse□1931-1945*□Ann Arbor: University of Michigan Press□1982□□pp.196-198.

[9] Andrew J. Nathan, *Peking Politics□1918-1923□Factionalism and the Failure of Constitutionalism*□Berkeley: University of California Press□1976□□p.32.

[10] Ch’en Jerome, “Defining Chinese Warlords and Factions, ” *Bulletin of the School of Oriental and African Studies*□Vol.31□1968□pp.563-600□Ch’i His-sheng, *Warlord Politics in China□1916-1928*□Stanford: Stamford University Press□1976□□pp.10-17.

[11] Lloyd E. Eastman, *The Abortive Revolution: China Under Nationalist Rule□1927-1937*.□Cambridge: Harvard University Press□1974□.

[12] □□□□□1928—1937□□□□□□□□□□□□□□□Chan F. Gilbert ed.□*China at the Crossroads: Nationalists and Communists□1927-1949*□Boulder, Colo. : Westview Press□1980□□□□□□□□□□□□□□□□□□□□□□24□□□□□□□□□□□□□1994□□66—81□□

[13] Andrew J. Nathan, *Peking Politics□1918-1923□Factionalism and the Failure of Constitutionalism*□p.32.

[14] Tien Hung-mao, *Government and Politics in Kuomintang China□1927-1937*□Stanford: Stanford University Press□1972□□pp.45-47.

[15] □□□□□□□□□□□□□□1924—1927□□□□□□□□□□□□□□□□□□2003□□92□□

[16] □□□□□□□□□□□Ch’en Jerome, “The Left Wing Kuomintang——A Definition,” *Bulletin of the School of Oriental and African Studies*□Vol.15□1962□pp.557-574□So Wai-chor, *The Kuomintang left in the National Revolution□1924-1931*□Oxford□England□/New York: Oxford University Press□1991□□□□□□□□□□□□□□□□——□□□□□□□□□□□□□□□□□□□□□□□□□□□2001□□□□□□□□□——□□□□□□□□□

[17] □□□□□□□□□□□□□□□□□□□□□□□□□□1945□□6□□□268—283□□Arif Dirlik, “Mass Movements and the Left Kuomintang,” *Modern China*□Vol.1.1□Jan.1975□pp.46-75□Robert E. Bedeski, “The Tutelary Stare and National Revolution in Kuomintang Ideology□1928-1931□” *China Quarterly*□Vol.46□April-June□1971□pp.319-320.

[18] □□□□□□□□□□□□□□□□□□□□□□□□□□□□□□□□□17□□□□□□□1961□□123□□

[illegible]

[illegible]

[illegible]

[illegible]

[illegible]1905[illegible]1910[illegible][1]

[illegible]“[illegible]”[illegible]“[illegible]”[illegible]“[illegible]”[2]

1910[illegible][3] 1911[illegible]“[illegible]”[illegible][4]

1924[illegible]24[illegible]

[illegible]17[illegible][5][illegible]

[illegible]1924[illegible]3[illegible]2[illegible]“[illegible]”[illegible]“[illegible]”[illegible]“[illegible]”[6]

[illegible]

1924[illegible]10[illegible]1925[illegible]3[illegible]12[illegible]6[illegible]“[illegible]”[7]

[illegible]Lev Karakhan[illegible]Mikhail Markovich Borodin[illegible]

他们详加考虑之后，便各下一个考语，以定取舍。对兄弟的考语是“难相与”，对戴季陶的考语是“拿不定”，对汪精卫的考语是“有野心，可利用”。经过一番评定之后，汪精卫便中选了。[8]

5[illegible]

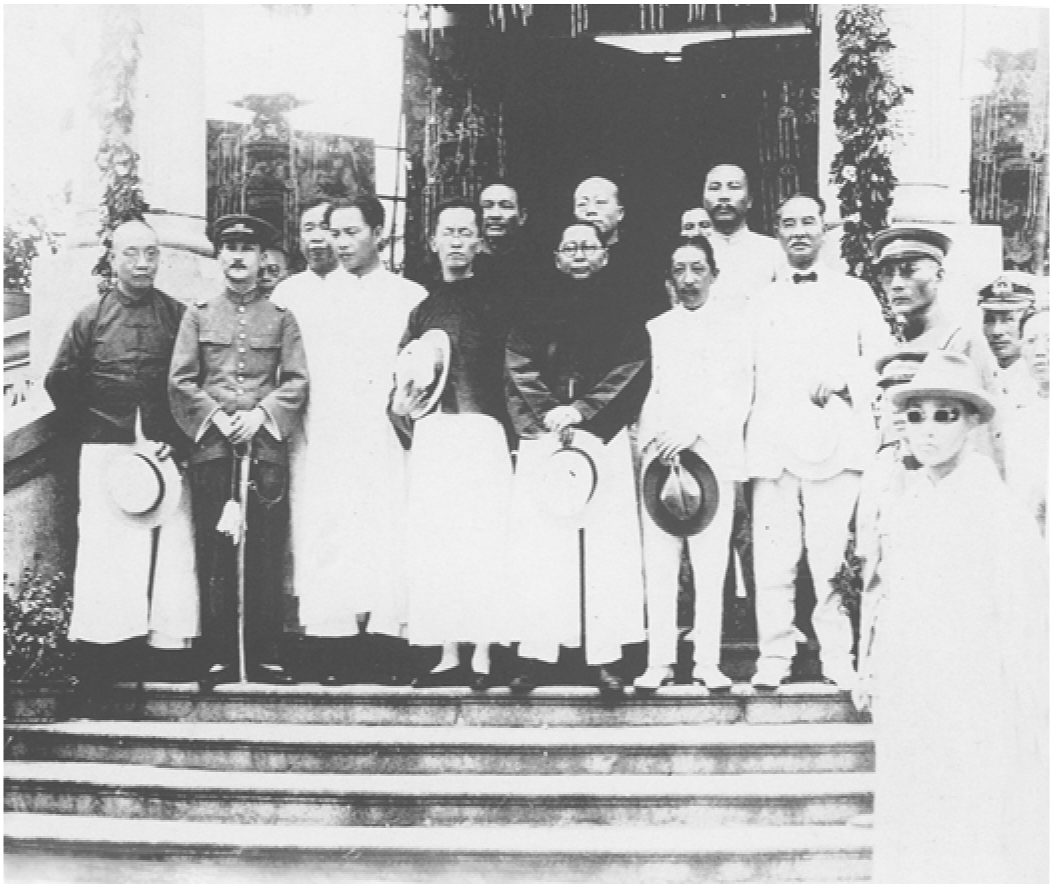

国民政府常务委员合影，前排左起谭延□、许崇智、汪精卫、胡汉民、孙科、廖仲恺、林森，此时蒋介石还未进入“核心”

[illegible]“[illegible]”[illegible][9][illegible][10]

[illegible][11]

□□□□□□□□□□□□□□□□□□□□□□□□□□□□□□□□□□□□□□

展堂（胡汉民）一生之事业，受其兄弟牵累不少。长兄清瑞，嗜赌。展堂宿广州北关清瑞家中，凡欲拜见展堂者，必须能陪清瑞豪赌，否则不得其门而入……清瑞不愿做高官，但以财厅一科长身份，常与包商勾结。虽廖仲恺任财政厅长，亦对清瑞无可奈何。

展堂之结识中山先生，乃在日本经其弟毅生所介绍者也。毅生个性顽强之至，亦常与包商勾结，唯不如其长兄跋扈。中山先生曾有两句笑话：“欲令展堂革命，必先杀其兄弟；要使精卫革命，须使先同太太离婚”……

精卫之渐对展堂不满，终至决裂，其另一原因恐为展堂对精卫、仲恺均压制过严，而展堂之兄弟亦令汪、廖失望所致。有一时期精卫尚能忍受，而陈璧君已极不耐。汪、廖之终于反胡，受妻子之影响甚大。鲍罗廷之操纵自亦为重要原因。[12]

□□□□□□□□□□□□□□□□□□11□□□□□□□□□□□□□□□□□□□□□□□□□□□□□□□□□□□□□11□□□□□□□

那时政治会议的秘书是伍朝枢先生，因为事情重大，他特别郑重，对发出的选举票，收回的选举票，每次都高声报告。在选举票朗读完毕后，他立起来说：“发出选举票十一张，收回选举票十一张，选举汪兆铭的十一票。”他迟疑了一下，显然觉得有些奇怪，便故意又高声报告了一次……这样便揭穿了汪兆铭自己举自己的伎俩，而汪也面红耳赤。[13]

[illegible]“[illegible]……[illegible]”[illegible][14]

[illegible]

[illegible]

1925[illegible]8[illegible]20[illegible]“[illegible]”[illegible]“[illegible]”[15][illegible]“[illegible]”[illegible]

> 右派认定廖先生是中央党部的把持者，认定廖先生是共产党的卵翼者，认定廖先生是消灭杨、刘的主动者，认定廖先生是改组国民政府的幕后者，更认定廖先生是排斥胡先生及右派的有力者，积累种种原因，而廖先生于是乎不得不死。[16]

[illegible]“[illegible]”[illegible][17][illegible]“[illegible]”[illegible][18][illegible]

[illegible]“[illegible]”[illegible][19]

[illegible]“[illegible]”[illegible]“[illegible]”[illegible]“[illegible]”[illegible][20][illegible]

廖仲恺当时在国民党内的地位仅次于汪、胡，三人合称“总理左右的三杰”

9[illegible]15[illegible]“[illegible]……[illegible]”[illegible]“[illegible]”[illegible]“[illegible]”[illegible]“[illegible]”[illegible][21][illegible]

[illegible]“[illegible]”[illegible][22][illegible]

[illegible]

[illegible]——[illegible]

[illegible]“[illegible]”[illegible][23][illegible]“[illegible]”[illegible]

[illegible]“[illegible]”[illegible]

[illegible]“[illegible]”[illegible]“[illegible]”[illegible]“[illegible]”[24][illegible]

[illegible]1926[illegible]1[illegible]

汪精卫

胡汉民

许崇智

蒋介石

在处理廖案过程中，汪、蒋始终密切合作，剪除异己。汪氏借此打击胡汉民，蒋氏则将矛头对准了粤军总司令许崇智

[illegible]

[illegible]1925[illegible]7[illegible]

[illegible][25][illegible][26][illegible]“[illegible]”“[illegible]”[illegible]“[illegible]”[27]

[illegible]“[illegible]”[illegible]Kissarka[illegible]

> 十五年一月，本党第二次全国代表大会开会，我从潮汕回到广州出席，提出北伐的主张。在会期中及会议后，汪兆铭对于北伐，均表示赞成，鲍罗廷亦未表示反对。惟开会后，鲍罗廷以奉召述职为名，突然回俄，令人不得其解。不料自鲍回俄后，俄国军事顾问团长季山嘉忽在军校会议中，极力宣传北伐必败之谬论。他对我面谈的时候，反对北伐的意思也逐渐暴露出来。广州市面接连的散播传单，反对北伐，并攻击我个人为新军阀。[28]

[illegible]“[illegible]……[illegible]

[illegible]”[29] [illegible]“[illegible]”[illegible]“[illegible]”“[illegible]”“[illegible]”[illegible][30]

[illegible]1926[illegible]2[illegible]30[illegible]12[illegible]27[illegible]15[illegible][31] 2[illegible]24[illegible]

> 现在广东统统有六军，广西有两军，广东是第一、二、三、四、五、六各军，照次序排下去，广西自然是第七、八军了。但是第七军的名称，偏偏要搁起来，留在后面不发表，暗示我的部下，先要他离叛了我，推倒了我，然后拿第二师和第二十师编成第七军，即以第七军军长报酬我部下反叛的代价，这是不可掩饰的事实。[32]

[illegible]26[illegible]“[illegible]”[33]

[illegible]

□□3□20□□□□□□[34]□□□□□□□□□□□□□□□□□□□□□□□□□□□□□□□□50□□□

□□“□□□□□□□□□□□□□□”□[35]□□□□□□□□□□“□□□□□□□□□□□□□□□□□□□□□□□□□□□□□□□”□[36]□□[37]□□□□□□□“□□”[38]□□□□□□□□□□□□□□□□□□□□□□□□□□[39]□□□□□□□□□□□□□□“□□□”□□□□□□□□□□“□□□□□□□□□□□□□□□□□□□□□□□□”□□□□□□□□□□□□“□□□□□□”□[40]

□□□□□□□□□□□□“□□□□”□□□“□□□□”□□□□□□“□□□”□[41]

□□□Andrei S. Bubnov□□□□□□□2□□□□□□□□□□□□□□□□□□□□□□□□□□□□3□20□□□□□□□□□□□□□□□□□□□□□□□□□□□□□□□□□□□□□□□22□□□[42]

□□□□10□□□

一、本党应与苏俄同志继续合作，并增进亲爱关系；工作上意见不同之苏俄同志暂行离去，另聘其他为顾问；二、汪主席患病，应予暂时休假；三、李之龙受特种嫌疑，应即查办。[43]

[illegible]3[illegible]24[illegible]“[illegible]”[illegible]“[illegible]”[illegible]“[illegible]”[illegible][44][illegible]“[illegible]”[illegible][45]

4[illegible]16[illegible][46][illegible]4[illegible]29[illegible][47]

[illegible]“[illegible]”[illegible]“[illegible]”[illegible][48][illegible]Stepanov[illegible]“[illegible]”[illegible]“[illegible]”[illegible]“[illegible]”[illegible]“[illegible]”[illegible]“[illegible]”[illegible]“[illegible]”[illegible]“[illegible]”[illegible]“[illegible]”[illegible]“[illegible]”[illegible][49][illegible]“[illegible]”[illegible]

[illegible]

[illegible]5[illegible]“[illegible]”[illegible] [50] [illegible] [51] [illegible]“[illegible]”[illegible] [52] [illegible]“[illegible]”[illegible] [53] [illegible] [54]

[illegible]“[illegible]”[illegible] [55] 5[illegible] [56] [illegible]5[illegible]30[illegible]“[illegible]”[illegible] [57] [illegible]“[illegible]”[illegible]“[illegible]”[illegible]“[illegible]”[illegible] [58] [illegible]

[illegible]“[illegible]”[illegible]“[illegible]”[illegible]“[illegible]”[illegible]“[illegible]”[illegible]“[illegible]”[illegible]“[illegible]”[illegible] [59] [illegible]

[illegible]

[illegible] [60] [illegible]“[illegible]” [61]

[illegible]“[illegible]”[illegible]“[illegible]”[illegible]“[illegible]”[illegible][62] 6[illegible]4[illegible]5[illegible]“[illegible]”[illegible][63] 7[illegible]6[illegible][64]

[illegible]

[illegible]

1926[illegible]7[illegible]9[illegible][65][illegible]11[illegible]9[illegible]

[illegible]1926[illegible]3[illegible]5[illegible][66]

第八军军长唐生智

唐生智指挥下的北伐军一路势如破竹，而蒋介石指挥下的北伐军进展缓慢，一度损失惨重。蒋的北伐军总司令权威受到挑战

7[illegible]31[illegible]8[illegible]12[illegible][67]

[illegible]8[illegible]30[illegible]——[illegible][68][illegible]“[illegible]”[69][illegible]“[illegible]

[illegible]”[70]

[illegible]10[illegible]22[illegible][71] 11[illegible]16[illegible]“[illegible]”[illegible]“[illegible]”[72]

[illegible]11[illegible]24[illegible]“[illegible]”[73]

[illegible]12[illegible]10[illegible][74][illegible]“[illegible]”[illegible]

[illegible]1927[illegible]1[illegible]3[illegible][75][illegible]“[illegible]”[illegible]

[illegible]1[illegible][76][illegible]“[illegible]”[illegible]“[illegible]”[illegible]“[illegible]”[illegible][77]

[illegible]“[illegible]”[78][illegible]1300[illegible][79][illegible]“[illegible]”[80]

□□“□□□□□□□□□”□□□□□□□□□□□□□□□□□□□□□□□□□□□□1□29□“□□□□□□□□□□□□□□□□□□□□□□□□”□□□□□□“□□□□□□□□□”□[81]

□□□3□10□□□□□□□□□□□□□□□□□□□□□□□□“□□□”□□□□□□□□□□[82]

□□“□□□□□□□□□□□”□[83]

□□□

□□“□□□□□□□□□□□□□□□□□□□□□□□”[84]□□□□□□□□□□□□□□□□□□□□□□□□□□□□□□□□□

3□□□□□□□□□□□□□□□□□□□□□□□□□□□□□□□□□□□□□□“□□”□□□□□□□□□□□□□□□□□□□□□□□□□

□□

[illegible]

[illegible]“[illegible]”[illegible]“[illegible]”[illegible]“[illegible]”[illegible][85][illegible]

4[illegible]5[illegible]“[illegible]”[illegible]“[illegible]……[illegible]”[86][illegible]5[illegible]6[illegible]“[illegible]”[illegible][87]

[illegible]4[illegible]12[illegible]“[illegible]”[illegible]18[illegible]

[illegible]“[illegible]”[illegible]“[illegible]”[illegible][88]

[illegible]“[illegible]”[illegible]“[illegible]”[illegible][89][illegible][90][illegible]190[illegible][91]

[illegible]“[illegible]”[illegible]“[illegible]”

[92] [illegible]

[illegible]“[illegible]”[illegible][93] [illegible]“[illegible]”[illegible][94]

由于汪精卫拒绝同蒋介石合作，蒋转而抬出胡来同汪抗衡。图为南京国府成立时，胡汉民发表演说

[illegible]5[illegible]6[illegible]1[illegible]

19[illegible][illegible]“[illegible]”[illegible]“[illegible]”[illegible]“[illegible]”[illegible]“[illegible]”[illegible][95] [illegible]“[illegible]”[96] [illegible]“[illegible]”[illegible][97] [illegible]“[illegible]”[98] [illegible]

[illegible]7[illegible]15[illegible][99]

[illegible]“[illegible]”[illegible]“[illegible]”[illegible][100] [illegible]8[illegible]8[illegible]“[illegible]”[101]

[illegible]7[illegible]“[illegible]”[illegible][102]

[illegible]8[illegible]12[illegible]

会中李、何亟欲与武汉遣使议和，似有不可终日之势，词迫甚逼，甚为难堪。余惟有以中央监察委员会之主张为依归，即进退亦如之。李、白闻之大不为然，且借此以为倒蒋之机会。毕，属张群来，责问并劝余自决出处，避免目标，何似同意。此时宁、沪驻军皆我第一军势力，即消灭驻芜（湖）之第七军，亦非难事，余何人斯，为人逼迫竟至于此。惟辞意既决，否则胜利亦无荣而有辱。故决心引退。[103]

□□□□□□□□□□□□□□□□□□□□

八月十一日开了中央党部会议，蒋介石先生要辞职，大家自然坚留。他先走，临了他说："我服从监察委员会。"我们还是不懂得。八月十二日，听见他走了，于是又开政治会议，武装同志都说蒋先生要歇歇。照唐生智那种气势汹汹，我们两面受敌不了，蒋先生暂且歇一歇也好。[104]

□□14□□□□□□□

夫议而必至于会，会且必赴各非所居之安庆……虽弟等自信能至议席让步，然何如介兄早让之直捷！……所以骑马不必寻马，釜底可以抽薪，止需牺牲任何一方，便不必有会，亦无所用议，即完全自然

解决。弟等初不悟此，其去介兄远矣。故现亦幡然改其安庆之行，各为故里之游，一了即百了。[105]

[illegible]

[illegible]

[illegible]8[illegible]17[illegible]“[illegible]”[illegible]“[illegible]”[illegible][106][illegible]

9[illegible]“[illegible]”[illegible]18[illegible]

[illegible]3[illegible]“[illegible]”[illegible]

9[illegible]11—13[illegible]

第一次谈话会，汪精卫提议请蔡元培、李石曾、张静江赴南京参加四中全会，他们一致拒绝。汪问其缘故，他们说他们根本不承认武汉三月间的三中全会，故不参加没有根据的四中全会。汪又说如果不同意三中全会的决议，尽可于四中全会中提出修改，他们仍不同意，

且根本不愿讨论这个问题。汪乃转问李宗仁：在九江时你是支持在南京召开四中全会的，现在为何突然改变了主意？李答：大家都不赞成，我有什么办法。[107]

[illegible]32[illegible]“[illegible]”[illegible]32[illegible][108] [illegible][109]

9[illegible]16[illegible]25[illegible]“[illegible]”[illegible]“[illegible]”[110]

[illegible]“[illegible]”[illegible]“[illegible]”[illegible]

[illegible][111]

[illegible]“[illegible]”[112] [illegible]19[illegible]

[illegible]“[illegible]”[illegible]

在特委会成立后，西山派声势大张。原来希望在蒋中正下野后便可重操党权的汪兆铭，在特委会成立后，仅获一国府委员的空衔，而其昔日政敌，今均扶摇直上，重据要津，汪氏未免大失所望。他原为特委会的发起人之一，到特委会成立以后，汪氏却一变而反对特委会。汪派人士也纷纷离开京、沪。[113]

[illegible][114][illegible]

[illegible]

9[illegible]11[illegible]12[illegible][115]

[illegible]

[illegible]

□□□“□□”□□□[116]□□□□□□□□□□□□□□□□□□□□□□□□□□

汪先生告诉我蒋汪合作已成熟了，那时蒋先生已到了日本，屡次派人谒汪，表示竭诚合作，但合作的办法怎样呢？南京他是不能回去的，他打算来广州。广州可不是还有问题么？他于是要求我们驱李，如果驱逐李任潮（李济深）之后，他愿意来粤，再办黄埔，再练兵……

汪先生最初主张在粤挂起中央党部的招牌，李任潮和黄季宽（黄绍□）都不赞成，只同意和李（宗仁）、白（崇禧）磋商，把特委会撤废而重开二届中央的第四次全体会议。这个提议算被李、白所赞成，汪先生遂和任潮一同至上海开预备会议，而我们待任潮起身的第二日也动手驱李。[117]

□□□11□22□□□70□□□□□□□□□□□□□□□□□□□□□□□□□□□□□□□□□□“□□”□□□□□□□□□“□□”□□□[118]

[illegible]“[illegible]”[illegible][119]

[illegible]“[illegible]”[illegible]“[illegible]”[illegible]“[illegible]”[illegible][120][illegible]“[illegible]”[illegible]“[illegible]”[illegible]“[illegible]”[121][illegible]“[illegible]”[122]

[illegible]12[illegible]12[illegible]“[illegible]”[illegible][123][illegible]

那时上海正在开四中全会的预备会议，汪先生直接提出蒋先生复职总司令。蒋先生复职，固然李、白大加反对，组安也不大赞成。他们无法否决这个提案，遂把驱李和共党暴动混为一谈，把一切责任都推到我们身上。李任潮和德邻（李宗仁）、健生（白崇禧），因我们驱李，自然恨极我们，而孙哲生则因为我们反对特别委员会，也不顾事实的对我们深文周纳……汪先生旅居上海也被认为暴动的主要人，白健生竟直找杜月笙要用绑票的方式派人直冲汪先生的寓所，企图加害。[124]

□□“□□□□□□□□□□□□□□□”□□□□□□□□□[125]

1928□1□4□□□“□□□□□□□□□□□□□□□□□□□□□□□□□□□□□□”□□□□□□□“□□□□□□□□”□□□□□□□[126]

□□□□□□□□□□□□□□□□□□□□□□□□□□□□□□□□□□□□□□

[1] □□□□□□□□□□□□□□□□□□1□□□□□□□□□□□□□□□1978□□17□□

[2] □□□□□□□□□□□□“□□□□□□□□□□”□□□□□□□□□□□□□□□□□□□□1978□□406□412□□

[3] □□□□□□□□□□419□□

[4] □□□□□□□□□□□□□□□□□1930□□7□□

[5] □□73□□

[6] □□□□□□□□□□□□□□□□□□□7□□6□□□□□□□□□□1965□□□□□□11□19□□

[7] □□□□□□□□□□□□□□□□□□□□□□□□□□□□□□□□□1979□□28—29□□

[8] □□□□□□□□□□□□□□□□□□□□□□□□□□□1930□8□16—19□□□1□□3□□□□□□□□□□□□□□□□□□□□□□□□□□□□□□1972□□□□□9□□□□□□□□□□□□□□□□□□□□□□□□□□117□□1930□9□1□□□□□□□□□□□□□□□□□□□□□“□□□□□□□□□□□□”□1966□□360□□

[9] □□□□□□□□□□□□□□□□□□1944□□139□□

[10] □□□□□□□□□□□□□□□□□□□288□□

[11] T’ang Leang-li, *The Inner History of the Chinese Revolution*□London: George Routledge and Son’s, Ltd.□1930□□pp.200-201.

[12] □□□□□□□□□□□□□□□□□□□□□□□□□□□□□□□□□□□□□1993□□43—44□131□□

[13] □□□□□□□□□□□□□□□□□□□□□1976□□167—168□□

[14] □□□□□□□□□□□□□□□□□□□□□□□□□□□□2□□6□□1933□12□15□□□99□□

[15] □□□□□□□□□□□□□□□□1925□5□□□□□□□□□□□□□□□□□□□□□□□□□□□□□□□□1983□□2□□□251□□

[16] □□□□□□□□□□□41□□

[17] □□□□□□□□□□□□□□□□□□□□□□□□1992□□□□□33□□

[18] □□□□□□□□□□□□□□□□□□1925□8□22□□□□□□□□□□□□3□□□59□□□□□□□□□□□□□□□□□□□□□□□□□□1988□□92□□

[19] [illegible]7[illegible]11[illegible]66[illegible]

[20] [illegible]41—42[illegible]

[21] [illegible]108[illegible]1925[illegible]9[illegible]15[illegible]391[illegible]

[22] [illegible]175[illegible]

[23] [illegible]1952[illegible]63—64[illegible]

[24] [illegible]1989[illegible]181[illegible]

[25] [illegible]64[illegible]

[26] [illegible]8[illegible]14[illegible]56[illegible]

[27] [illegible]1925[illegible]8[illegible]31[illegible]104[illegible]

[28] [illegible]33—34[illegible]2[illegible]7[illegible]“[illegible]”3[illegible]10[illegible]“[illegible]”[illegible]

[29] Martin Wilbur and Julie Lien-Ying How, *Documents on Communism Nationalism and Soviet Advisers in China 1918-1927*[illegible]New York: Columbia University Press[illegible]1956[illegible]“Document 22”[illegible]p.246.

[30] □□□□□□□□□□□□□□□□□□□□□□□□□□□□□□1988□□2□□

[31] □□□□□□□□1926□4□9□□□□□□1996□□1□□11—12□□

[32] □□□□□□□□□□□□□□1926□4□20□□□□□□□□□□□□□□□□9□□□□□□□□□□□□1955□□1295□□□□□□□□□□□□□□□“□□□”□□□□□1996□□1□□11□□

[33] □□□□1926□2□27□□□□□□□□□□□□□□□□□8□□14□□□68—69□□□□□26□□□□“□□□□□□□□□□□□□□□□□□□□□□□□□□□□□□□□□□□□□□□”

[34] □□□□□□□□□□□□□1988□□2□□□□□□□□□□□□□□□□□□□□□□□□□□□□□□□□□□“□□”□□□□□□□□□□□□□□□□□□□□□□□□□□□□□□□“□□”□□□□□□□□□□□□□□□□□□□□□□□□□□□□□□□□□□□□□□□“□□”□□□“□□□□□”□

[35] □□□□□□□□□□□□□□□□□□□□□□□□□□□□1928□□34□□Martin Wilbur, *Documents on Communism Nationalism and Soviet Advisers in China 1918-1927*□“Document 23”□p.250.

[36] □□□□□□□□□□□□□□□□11□□□□□1961□□99□□

[37] □□□□□□□□□□□□□□□□□□□□1981□□307□□

[38] □□□1980□□120□□

[39] □□□1996□□213□□

[40] □□□□□□□□□□□59—60□□

[41] Martin Wilbur, *Documents on Communism Nationalism and Soviet Advisers in China 1918-1927*□“Document 25”□p.263.

[42] □1926□3□22□□□□□□□□□“□□”□□□□□□□□□□·□□□□□□□□□□□□□□1998□□4□□□8□□□□□□□□□□□□□□□□□□□□□□□8□□14□□□83□□

[43] □□492□□

[44] □□□□□□1926□3□24□□

[45] □□□□□□□□□□“□□□□□”□□□□□□□□□□□□□□□□□□□□□□□□□□□□□□□□□□□□□□1992□□5□□

[46] □□□□□□1926□4□16□□□□□□□□□□□□□·□□□□□□□□□□□□□□1998□□4□□□10□□□□□□□□□□□□□□□□□□□□□1□□119□□

[47] [illegible]8[illegible]15[illegible]53[illegible]1981[illegible]375[illegible]

[48] [illegible]377[illegible]

[49] [illegible]36—37[illegible]Martin Wilbur, *Documents on Communism Nationalism and Soviet Advisers in China 1918-1927*[illegible]“Document 23”[illegible]pp.249-253.

[50] [illegible]503—510[illegible]

[51] [illegible]“[illegible]‘[illegible]’”[illegible]3[illegible]88[illegible]

[52] Martin Wilbur, *Documents on Communism Nationalism and Soviet Advisers in China 1918-1927*[illegible]“Document 25”[illegible]p.264.

[53] [illegible]8[illegible]15[illegible]63[illegible]67[illegible]

[54] [illegible]245—248[illegible]

[55] [illegible]63—64[illegible]8[illegible]15[illegible]9[illegible]7[illegible]6[illegible]“[illegible]”[illegible]

[56] Martin Wilbur, *Documents on Communism Nationalism and Soviet Advisers in China 1918-1927*[illegible]“Document 25”[illegible]p.264.

[57] [illegible]1926[illegible]5[illegible]30[illegible]·[illegible]1999[illegible]1[illegible]5[illegible]

[58] [illegible]1926[illegible]5[illegible]30[illegible]1990[illegible]238[illegible]1971[illegible]154—162[illegible]

[59] [illegible]1924—1927[illegible]55—57[illegible]

[60] [illegible]28[illegible]6[illegible]1976[illegible]6[illegible]10[illegible]“[illegible]”

[61] [illegible]1926[illegible]5[illegible]11[illegible]

[62] [illegible]1926[illegible]6[illegible]3[illegible]1992[illegible]595[illegible]

[63] [illegible]1926[illegible]6[illegible]4[illegible]5[illegible]8[illegible]15[illegible]78[illegible]

[64] □□□□□□□□·□□□□□□□□□□□□□1999□□1□□□6□□□□□□□□□□□□□□□□□□□□□1□□121□□

[65] □□□□□□1927□7□9□□

[66] □□□□□□□□□□□□□□□□□□□□□□□□□□□□□□1987□□2□□192—195□□

[67] □□□□□□□□□□235□□□□□□□□□□□□□□□□□□□□□□8□□16□□□79□□

[68] □□□□□□□□□□□□□□□□□□□□□□□□□□□□82□□

[69] Martin Wilbur, *Documents on Communism Nationalism and Soviet Advisers in China 1918-1927*□“Document 44”□p.415.

[70] □□□□□□1926□9□4□□

[71] □□□□□□□□□□□□□□□□□□□8□□18□□□105□□

[72] □□□□□□□□□□□800□□

[73] □□□□□□1926□11□24□□□□□□□□□□□□□·□□□□□□□□□□□□□1999□□1□□□7□□

[74] □□□□□□□□□□□□□□□□□□□□□□□□□□□□□□□1926□12□17□□□3□□□□□□□□□□□□□□□□□□□□□8□□20□□□33□□

[75] □□□□□□□□□□□□□□□□□□□□□1927□1□8□□□3□□

[76] □□□□□□□□□□□□□□□□□□□□□□□□□□1927□5□4□□2□□1□□□□□□□□□□□□“□□□”□□□□□□1927□1□12□□

[77] □□□□□1927□1□13□27□□

[78] □□□□□□□□□100□□

[79] □□□□□□□□□□□□□□□□□□□□□□“□□□□□□□□□□□□□□□□□□□□□□□□”□□□□□□□□□“□□”□□□□□□□□1926□1□31□□2□5□□□□□□□□□□□□□□□□□□□□□□□□□□□□□□□□□□□1990□□1□□38□□

[80] □□□□□1926□12□26□□□□□□□□□□□·□□□□□□□□□1999□□1□□7□□

[81] □□□□□1927□1□31□29□□2□1□□

[82] □□□□1926□8□□□□□□□□□□□□□□□□□□□□□□□□□□□□□□“□□□”□□□□□□1926□8□20□□

[83] □□□□□□□□□□□□□□□□□□□□□□□768□771□□

[84] □□□□□1927□3□18□□

[85] □□□□□□□□□□□□1927□11□5□□□□□□□□□□□□□□□□3□□□□□□1930□□215□□□□□□□□□□□□16□□□□□□□□□□□□□□□□□□1978□□□□□□86—87□□

[86] □□□□□□□□□□□□□□□□□□□□1927□4□6□□□1□□2□□

[87] □□□□□□1927□4□6□□

[88] □□□□□□1927□4□8□□□□□□□□□□□□□□□□□□□□□□□□□□□□□1930□8□18□□□1□□3□□

[89] □□□□□□□□□□□□□□□□□□□□□□□□□□□□□□1□□6□□1933□6□15□□□20□□

[90] □□□□□□□□□□□□□□□□□□□□390□□

[91] □□□□□□□□□□□□□□□□□□□□□□1□□□□□□□□□□□□□□□□16□□□53—55□□

[92] □□□□□□1927□4□15□□□□□□□□□□□□□□□□□□□□□

[93] □□□□□□□□□□306—308□□

[94] □□□□□□1927□4□18□□

[95] □□□□□□1927□6□19□□

[96] □□□□□□1927□6□21□□

[97] □□□□□□□□1927□6□19—21□□□□□□□□□□1992□□336—337□□

[98] □□□□□□□□□□□□□□□□□□□□□□1927□7□6□□□□□□□□□□□□4□□□□□□□1965□□□□□□437□□

[99] □□□□□□□□□□□□□□□□□□□□□□□□□□□□

[100] □□□□□□□□□□□□□□□□□□□□□□□□□□□□□□5□6□□□□1927□9□1□□□3—4□□

[101] □□1169□□

[102] □□□□□□□□□□317—318□□

[103] □□□□□□1927□8□12□□

[104] □□□3□□3□□□□□□□□□□□□□□□□□□□□□□44□□

[105] □□□□□□□□□□1927□8□14□□□□□□□□□□1927□8□15□□□1□□4□□

[106] □□□□□□□□□□□□□□□□□□□□47□□□□□□□□1927□8□17□□□□□□□□□□□□□□□□□□□□□□□□□·273□□□□□□□□□□□□□□□□□□

[107] T’ang Leang-li, *The Inner History of the Chinese Revolution*□p.300.

[108] □□□□□□□□□□□□□201—203□□

[109] □□□□□□□□□□□□□□□□□□□□□409□□

[110] □□□□□□□□□□□□□□□□□□□□□□□□□□□□□□□□□□□□4□·107□

[111] T’ang Leang-li, *The Inner History of the Chinese Revolution*□p.301.

[112] □□□□□□□□□□□□□□□□□□□□□□4□□□17□□

[113] [illegible]345—346[illegible]

[114] [illegible]777[illegible]

[115] [illegible]1927[illegible]11[illegible]14[illegible]4[illegible]159[illegible]350—354[illegible]

[116] [illegible]1934[illegible]1991[illegible]“[illegible]11[illegible]”[illegible]39[illegible]T’ang Leang-li, *The Inner History of the Chinese Revolution*[illegible]p.309.

[117] [illegible]162[illegible]

[118] [illegible]782—785[illegible]

[119] [illegible]356[illegible]

[120] [illegible]122[illegible]

[121] [illegible]1927[illegible]12[illegible]8[illegible]

[122] [illegible]16[illegible]2880[illegible]4[illegible]93[illegible]

[123] [illegible]357[illegible]

[124] [illegible]164—165[illegible]

[125] [illegible]1927[illegible]12[illegible]27[illegible]

[126] [illegible]1927[illegible]12[illegible]9[illegible]

[illegible]

[illegible]

[illegible]

1928[illegible]2[illegible]“[illegible]”[illegible]“[illegible]”[illegible][1] [illegible]

[illegible]

事实上，他此阶段中的地位是很不巩固的。虽然在汪精卫出国时，蒋总统曾经行使国民党的最高权力，但他的崇高地位，尚未得到老一辈同志所承认。他仍被认为军事的，而非政治的人物。于是随着七月间他所遭遇的军事惨败，他的整个地位更不稳了。他的对手人物如汪精卫、李宗仁、唐生智、冯玉祥、孙科、胡汉民、许崇智等无不自认为革命运动中注定的最后领袖。[2]

国民党二届四中全会召开，蒋介石复出，汪精卫、胡汉民出洋

[illegible]“[illegible]”[illegible]“[illegible]”[illegible]1927[illegible]11[illegible]“[illegible]”[illegible][3] [illegible]

[illegible]“[illegible]”[4] [illegible]

[illegible]

[illegible]1927[illegible]8[illegible]“[illegible]”[illegible]“[illegible]”[5][illegible]“[illegible]”[illegible][6][illegible]“[illegible]”[illegible]“[illegible]”[illegible]Central Club[illegible]CC[illegible]Chen[illegible][7]

[illegible]

[illegible]“[illegible]”[illegible]“[illegible]”[illegible]

[illegible]“[illegible]”[8][illegible]“[illegible]”[9][illegible]

[illegible]

却之有重祸之虞（伯农言），受之于余心有不安。非伤廉也，介石曾托锡卿致意，表歉然之意于我，而今馈金。其一时所赠者，我与子超（林森）、溥泉（张继）三人，故非不可受，所以不安者，政治关系立于相对也。[10]

[illegible]

[illegible]1925[illegible]1927[illegible][11] 1928[illegible]“[illegible]”[illegible]“[illegible]”[illegible]“[illegible]‘[illegible]’[illegible]”[illegible][12]

[illegible]

为什么不办一个刊物？这是一般青年们向我质问的说话，也是当时所谓粤方委员商量的说话。但办刊物岂是一件容易的事？头一件便需要钱……“现在不是汪蒋合作吗？为什么不找宋子文商量？”这是

粤方委员替我出的主意，而且他们也正在要办刊物……我便找宋子文，他是为着汪蒋合作的原故呢？还是为着鬼有所归则不为厉的宗旨呢？我不知道，但他是终于答应了。他答应每月补助我们三千五百元，二千元是办《革命评论》，而一千五百元是办《前进》。[13]

[illegible]

[illegible]6[illegible]8[illegible]7[illegible]1[illegible]“[illegible]”[illegible][14] [illegible]12[illegible]

[illegible]

[illegible]“[illegible]”[illegible]“[illegible]”[illegible]

[illegible]

直隶（旋改称河北省）、察哈尔两省及北京（旋改北平）、天津两市的光复，实系第二、三、四各集团军协力作战的战果。然战后中央政府对光复地区地方军政机关人事的安插……几乎全是阎系人物；

冯玉祥仅分得北平特别市市长和崇文门统税局一所。此税收机构原为北京政府历任总统私人占据的肥缺，每月收入约二十万元。这数目对拥兵十余万的冯玉祥来说，简直是“杯水车薪”，无济于事。面对坐拥河北、察哈尔两省暨平、津两市的阎锡山，难免感觉不平，因而发生怨言。蒋先生这种措施，事实上也是一种权术，意在挑拨本已互相嫉忌的冯、阎二人，使其发生龃龉，以便控制。[15]

[illegible]1927[illegible]9[illegible]1928[illegible]6[illegible]7[illegible]9[illegible]“[illegible]”[illegible]“[illegible]”[illegible][16]

[illegible]“[illegible]”[illegible]

蒋先生除非不打桂系则已，要打桂系，反要排除汪先生。因为桂系的大本营在两广，而两广的主力又在广东。广东的省政府主席陈真如（陈铭枢）是蒋先生拿得稳的，而总指挥的陈伯南（陈济棠）则非

靠胡先生和古襄勤（古应芬）先生，不容易拉住他替蒋先生卖力。因此倒桂必要拉胡，而拉胡又必须要排汪。[17]

[illegible]6[illegible]“[illegible]”[illegible]“[illegible]”[illegible]“[illegible]”[illegible][18][illegible]

[illegible]“[illegible]”“[illegible]”[illegible]

胡、孙、伍本以不满于南京而出国，其中胡以不满于蒋汪合作；伍以不满于蒋，对于宁感情尤恶；哲生则较逊，但一面不满子文，一面为胡、伍利用，故一致行动。此就其三人之情形而言也。

彼三人遍历欧美，并非消极，弟察其内容，实有两种：（一）如宁局不利，则伊等一面为外交上之预备，一面静候时机，联宁之敌以倒宁；（二）如宁局顺利，则伊等以外交工作再与宁合作。今伊等到欧，适值战事顺利进展，故取第二策。

[illegible]

[illegible]“[illegible]”[19][illegible]

[illegible][20][illegible]“[illegible]”[21][illegible]

李济深

李宗仁

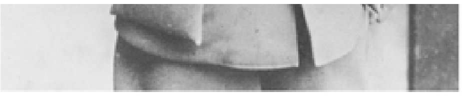

白崇禧

蒋桂战争前，新桂系势力空前强盛，自两广（李济深、黄绍□）、两湖（李宗仁）到华北（白崇禧），形成对南京政府的三面包围

□ □□□□□□

□□□□□□□□□□□□□□□□□□□□□□□□□

1928□1□□□[22]□□□□□□□□□1□6□□□□□□□□“□□□□□□□□□□□□□□□□□□□□□□□□□□□□□□□□□”[23]□□□□□□□□□□□□□□□□□□□□□□□□“□□□□”□□“□□□□□□□□□□□□□”□□□□□□□□“□□□□□□□□□□□□□□□□□□□□□□□”□[24]□□□□□□□□□□□□□□□□□□□□□“□□□□”□

□□□“□□□□”□□□□□□□□□

1928□8□8□□[25]□□□□□□□□□

□□□□□□□□□□□□□□□□□□□□□□8□28□□□□□□□□□□□□□□□□□□□□□□□□□□□□□□□□□□“□□□□”□□□□□□

[illegible]“[illegible]”[illegible]“[illegible]”[26][illegible]

[illegible]“[illegible]”[illegible]“[illegible]”[illegible]“[illegible]”[illegible]

> 国内军人中，能对用兵、练兵及带兵三者具备者，只蒋氏一人，比较任何当时军人为优，自是不可多得的人才。只要他不过于独裁及作越轨行为，而又能为国效力，未始不可拥戴之。[27]

9[illegible]3[illegible]“[illegible]”[illegible]“[illegible]……[illegible]‘[illegible]’[illegible]”[28]

[illegible]9[illegible]20[illegible]

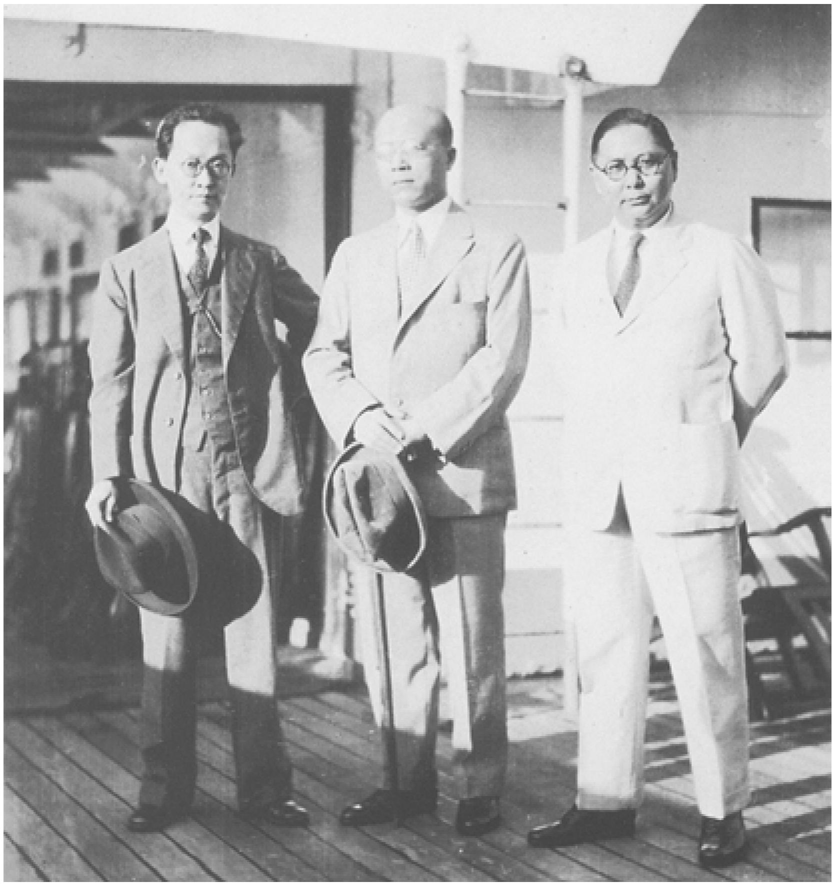

1928年1月，胡汉民、伍朝枢、孙科赴欧洲，摄于“威尔逊总统”号轮船

1928年10月，国民政府改组，胡汉民（右三）、孙科（右一）重回中枢

[illegible]“[illegible]”[illegible][29] [illegible][30]

10[illegible]3[illegible]

10[illegible]8[illegible]

国民政府主席兼陆海空军总司令：蒋介石

行政院院长：谭延[illegible]　　副院长：冯玉祥

立法院院长：胡汉民　　副院长：林森

司法院院长：王宠惠　　副院长：张继

考试院院长：戴季陶　　副院长：孙科

监察院院长：蔡元培　　副院长：陈果夫

[illegible]17[illegible]11[illegible]6[illegible][31][illegible]17[illegible]9[illegible]8[illegible]

实际上，此举仍是军阀政治的老套：中央政府依军阀的实力和地盘大小授予相应的职位，其结果是使军阀裂土为王合法化和制度化了。在中央担任要职的大军阀都委任自己的亲信为其辖区的省府主席，相当于过去的督军。再则，在广州、武汉、开封、太原等地设立国民党政治分会，分别以李济深、李宗仁、冯玉祥和阎锡山任主席，这也是在事实上承认诸军阀割地称雄的现状。总之，中国的军阀主义一仍其旧，仅仅是军阀变成了国民政府的高级官员而已。[32]

[illegible]“[illegible]”[illegible]

[illegible]“[illegible]”[illegible][33][illegible]“[illegible]”[illegible]“[illegible]”[illegible][34][illegible]“[illegible]”[illegible]“[illegible]”[illegible][35][illegible]“[illegible]”[illegible]

1929[illegible]1[illegible]“[illegible]”[illegible][36][illegible]

2[illegible]21[illegible]

[illegible]3[illegible]18[illegible]“[illegible]”[illegible]20[illegible]1927[illegible]12[illegible]“[illegible]”[illegible][37][illegible][38][illegible]“[illegible]”[illegible]

[illegible]“[illegible]”[illegible]“[illegible]”[39][illegible][40][illegible]

[illegible]“[illegible]”。[41][illegible]“[illegible]”。3月30[illegible]“[illegible]”，“[illegible]”，“[illegible]”。[42][illegible]

[illegible]“[illegible]”。[43][illegible][44]

[illegible]“[illegible]”[illegible]1929年10[illegible]

现在本路军已奉蒋总司令之命将向洛阳冯军进攻，但是汪精卫先生也是我们所要拥戴的。目前汪、冯之间还没有合作，我的主意是先

将冯军击败占领陕西后，请你在关中主持一切，我则率本路军在河南宣布独立，请汪先生回国主政。[45]

[illegible][46][illegible]“[illegible]”[illegible]“[illegible]”[47][illegible]“[illegible]”[illegible]The rules of the game[illegible]“[illegible]”[illegible][48]

[illegible]“[illegible]”[49][illegible]“[illegible]”[50][illegible]“[illegible]”[51]

[illegible]“[illegible]”[illegible]

[illegible]

[illegible]1928[illegible]

[illegible]“[illegible]”[illegible]“[illegible]”[illegible]“[illegible]”[illegible]

[illegible]

> 当时的情势，是一个逼到个个同志非反共不可的情势，尤其是非跑到南京、上海去反共不可的情势。诚然，维护军阀不见得是件好事，但是与其把中国国民党断送在共产党手上，还不如先设法消除了共产党，再求补救。[52]

[illegible]1930[illegible]

[illegible]“[illegible]”[53][illegible]“[illegible]”[illegible]“[illegible]”[54]

[illegible]“[illegible]”[55][illegible]250[illegible]

[illegible]“[illegible]”[illegible][56][illegible]“[illegible]”[57][illegible]“[illegible]”[illegible]“[illegible]”[illegible]“[illegible]”[illegible]

[illegible]“[illegible]”[illegible]“[illegible]”[illegible]“[illegible]”[58][illegible]“[illegible]”[illegible]“[illegible]”[illegible]

> 在以党治国的意义之下，党务是一切建设的先驱，政治是实施党义的枢纽，至于军事，则仅仅是政治中的一部。所以在理论上，只有政治可以左右军事，而军事不能左右政治的。[59]

[illegible]“[illegible]”[60][illegible]“[illegible]”[61]

[illegible]“[illegible]”[illegible]“[illegible]”[illegible]“[illegible]”[illegible]“[illegible]”[illegible]“[illegible]”[illegible]“[illegible]……[illegible]”[illegible][62][illegible]“[illegible]”[illegible]

□□□“□□”□□□“□□”□□□□□□□□□□□□□□□□□□□□□□□□□□□□□□□□□□
□□□
□□□□□□□□□□□□□□□□□□□□□□□

只有最重要的军事情况，才在每周的中央政治会议上由蒋先生以主席和陆、海、空三军总司令的身份提出报告……对蒋先生所报告的军事行动，政治会议都会支持，如果有不赞同时，那么情况就很严重，因为如果反对军事行动就意味着战争……军事在党之下，这只是手续。严格地说，党要控制军事是很困难的。中央政治会议下是没有机构掌理军事事务，虽然有一个军事委员会，但力量是有限的，因为主管的人没有权力。[63]

□□□□□□□□□□“□□”□□□□□□□□□□□□□□□□□□□□□□□1929□3□□□□
□□□□□□□□□□□□□□□□□□□□□□□□□CC□□□□□□□□□□□□□□□□□□□□□□□
□□□
□□□□□□□□□□□□□□□□□□“□□□”“□□□”□□□□□□□□“□□□□□□□□□□□□
□□□□□”□[64]□□□□□□□□□□□□□□□□“□□□□”□□□□□□□□□“□□”□□□□“□□
□□□
□□□
□□□□□□□□□”[65]□□□□□□□□□□□□□□□

□□
□□□□□□□□□□□□□□□□□□□□□□□□□

十八年三月武汉事起，介石拉拢冯焕章，说是共同合作，给冯焕章位置了几个部长委员之类，我当时即反对。后来冯焕章也反对南京

了，阎百川（阎锡山）没有响应，又把阎百川委做陆、海、空军副司令；赵戴文的监察院长、赵丕廉的内政部部长，也因此有了着落。

[illegible]“[illegible]”[66][illegible]“[illegible]”[67]

[illegible]“[illegible]”[illegible]“[illegible]”[illegible]“[illegible]”[illegible]

[illegible]“[illegible]”[illegible]

“谭先生，我们所虑的危机已到了！这样怎么得了呢？”我在判断之后，忍不住叹气，以为他经验深，或者可以给我一个内心的解救。

“你说怎么得了，又怎么才算得了呢？”谭先生虽然有些着急，但或者这是他的一种经验。

“不是这样说，不得了，应该想出些办法。”我真急极。

“得了也就这样了，不得了也就这样了，难道得了真就这样了吗？不得了真就不能了吗？”谭先生提出他的经世哲学，末后更叹说：“公博，你到底还是年轻，中国的事往往到了不得了的时候，终归会了的，若勉强想去了，反而不能了。”[68]

□□□□“□□”□□“□□”□□“□□”□□□□□□□□□□□□□□□□□□□□“□□”□□□□□□“□□”□“□□”□□□□□□□□□□□□“□□”□□□□□□□□“□□□□□□□□”□□

胡先生是位忠诚的党员……他是个很严肃的人，任何人在他看起来都应该严正。他的缺点是言语刻薄，喜欢批评和责备人，因而一些朋友都对他很疏远；同时，胡先生又喜欢自夸及居功，当他对某件事不赞同时，他会在中央党部纪念周中公开指摘，因此容易得罪人……

谭先生的个性和胡先生完全相反。他非常聪明而且雍容大度……谭先生发现一件时事有重大关系时，他总写信给蒋先生提供一些建议，至于采纳与否，完全由蒋先生来决定，他从不居功及自夸。[69]

□□□□□□□□□□□□□□□□□□□□□□□□□“□□”[70]□□□□□□□□□□□□□□□□□□□□□□□□□□□□□□□□□□□□

1930□9□22□□□“□□□”[71]

□□

十九年冬，汉卿（张学良）到南京，大家喜欢得了不得，要简某人做国府委员，又要简某人做××部部长。事先介石、季陶、稚晖一流人来说：“现在要与汉卿合作，非这样办不可，胡先生以为如何？”

我仍旧反对，并说：“在一个政府的立场，不应该用这种拉拢凑合的卑劣手段，我们不能自己做郑庄公，把人家当共叔段。在过去把这种手段施之于冯、阎，我已经反对，现在又施之于汉卿，我也当然反对。我以为合作，并不在分配官职，国家的名器，也不应这么滥给人。而且既然是一个中央政府，在‘中央’的意义下，对于国内的任何个人，都谈不到什么‘合作’。”

“胡先生向来看功名权力的事，不是很平淡吗？何以对几个国府委员和部长之类，竟这么隆重起来？”介石站起身说。

“把功名权力之事看得平淡，这是我对于我自己；把国府委员和部长之类看得隆重，这是我对于国家的名器。前者是个人的立场，后者是国家的立场，这期间显然不同，我不是无政府主义的标榜者。因此看重国家，看重政府，不肯随个人好恶，把名器滥给人。尤其不能把国家名器做拉拢人的手段……”

这一场谈话，没有结果而散。过了几天，亮畴来谈天，他说：“为了胡先生反对把几个委员、部长给汉卿，介石发愤要辞职了。”[72]

□□□“□□□□□”□□“□□”[73]

□□□□□□□□□“□□□□□□□□□□□□□□□□□□□□□□□□□□□‘□□□□’□□□□□□□□□□□□□□□□□□□□□□□□□□□□□□□□□”□[74]□□□□□□□□□□□□□□□□□□“□□”□□□□□“□□”□□□

我在南京的时候，职司立法，原期借党治的掩护，完成法治，再由法治过渡到民治，使训政的工作，能确实建树起来。可是我的企图完全失败了。我所立的法，能实行的是那几种？我不能说，能稍稍压抑枪杆子的威权，使有枪阶级有所□伏的，则可断言其绝无。[75]

□□□□□□□□□□

过去所表现出来的，主义是一橛，党是一橛，军队又是一橛。党与主义固没有联系，军队与党也没有关系。因此主义是主义，党是党，军队是军队，党固不是奉行主义的一个组织，军队尤其不是党推行主义的一种工具……

党是有了，然而党的统治权，不属于主义而属于个人。所以党的一切，并不在推行主义，只是依傍个人，为个人发展野心的工具；党的同志不是决心革命，奉行主义的同志，只是阿附军阀，为个人求出路的同志，党在根本上已经丧失其本质的意义……

北伐的结果，只是以暴易暴，完成了军阀治权之转移……

我们不能为目前的新兴军阀，曾贪天之功，打倒过北洋军阀，便容许他一切反革命的行动。[76]

[illegible]“[illegible]”“[illegible]”[illegible]“[illegible]”“[illegible]”[illegible]“[illegible]”[illegible]“[illegible]”[illegible][77]

[illegible]

[illegible]“[illegible]”[illegible]

[illegible]

[1] [illegible]1928[illegible]2[illegible]5[illegible]7[illegible]

[2] [illegible]108[illegible]

[3] [illegible]362[illegible]

[4] [illegible]1993[illegible]209[illegible]

[5] [illegible]1927[illegible]8[illegible]19[illegible]17[illegible]

[6] [illegible]1927[illegible]8[illegible]18[illegible]

[7] [illegible]“[illegible]”——C. C. [illegible]18[illegible]1961[illegible]62—63[illegible]“[illegible]”[illegible]1995[illegible]244[illegible]

[8] [illegible]145[illegible]

[9] [illegible]“[illegible]”[illegible]“[illegible]”[illegible]162[illegible]268—269[illegible]

[10] [illegible]1928[illegible]2[illegible]2[illegible]——[illegible]496[illegible]

[11] [illegible]12[illegible]1961[illegible]113[illegible]117[illegible]

[12] [illegible]2[illegible]1960[illegible]135[illegible]

[13] [illegible]180[illegible]

[14] [illegible]·[illegible]1[illegible]1981[illegible]214[illegible]

[15] [illegible]376[illegible]“[illegible]”[illegible]“[illegible]”[illegible]1982[illegible]318[illegible]

[16] [illegible]3[illegible]1988[illegible]1072—1074[illegible]

[17] [illegible]190[illegible]

[18] [illegible]1928[illegible]9[illegible]16[illegible]2[illegible]3[illegible]

[19] □□□□□□□□□□□□□□□□□□7□□6□□□17□□

[20] □□□□□□□□□□□□□□□□□□“□□□□□□□□□□□□□□□□□□□□□□
□□
□□
□□□□□□□□□□□□□□□□□□□□□□□□□□□□”□□□□□□□□□□□□□67□□

[21] □□□□□□□□□□□□□□□□□□□□□□□□1989□□255□□

[22] □□□□□□□□□□□□□□□□□□□□□□□□□1982□□2□□□67□□

[23] □□□□□□□□□□1928□1□6□□□□□□□□□□□□2□□□□□□□□□□
□□□□□□□□1978□□720□□

[24] □□□□□□□□□□□□□□□1928□2□28□□□1□□4□□

[25] □□□□□□□□□□□□□□□□□□□□□2□□1928□9□□□6□□

[26] □□□□□□□5□□34□□1928□9□2□□“□□□□□□□□□□”□□1□□

[27] □□□□□□□□□□231□□

[28] □□□□□□□□□□□□□□□□□□□□□□□□□2□□6□□1933□12□15
□□□103□□

[29] □□□□□□□□□□□□□□□□□□□□2□□□135□□

[30] □□□□□□□□□□“□□□□□□□□□□□□□□□□□□□□□□□□□□□□□□□
□□□□□□□□□□□□□□□□□□□□□□□□□□□□□□□……□□□□□□□□□□□□□□
□□□□□□□□□□□□□□□□□□□□□□□□□□□□□□……□□□□□□□□□□□□□□□
□□□□□□□□□□□□□□□□□□□□”□□□□□□□185□□

[31] □□□□□□□25□□23□□1928□12□10□□□140□□□25□□24□□1928□12□25□□119□□

[32] James E. Sheridan, *Chinese Warlord, Feng Yu-hsiang* □p.398.

[33] □□□□□□□□□□□□□□□□□□□□□□□□□22□□□□□□□□□□□□□□□□□□□□□337—339□□

[34] □□□□□□□□□□□□□□□□□□□2□□1928□9□□□7□□

[35] □□□□□□□□□□□□□□□□□2□□1928□9□□□8□□

[36] □□□□□□□□□□□□□□□□□□□□□1930□7□11□□□1□□3□□

[37] □□□□□□□□□□□□□□□□□□□□□□1929□3□20□□□□□□□□□□□□□□□□□□□□□□□□□□447□□

[38] □□□□□□□□□□□□□□□□□□□□□□□□□□□□□□10□□1929□5□□□50□□

[39] □□□□□□□□□□□□□□□□□□□□□□1929□3□20□□□□□□□□□□□□□□□□□□□□□□□□□□449□□

[40] □□□□□□□□□□□□□□□□□□□□□□□□□□□□10□□1929□5□□□50—51□□

[41] □□□□□□□□□□□190□□

[42] □□□□□□□□□□□□□□□□□1929□4□1□□□1□□1□□

[43] □□□□□□□□□□107□□

[44] □□□□□□□□□□□□□□□□□□□□□□□□183□□1965□2□16□□□12—15□□□□□□□□□□□□401□□

[45] □□□□□□□□□□109□□

[46] □□□□□□□□□□□212—219□□

[47] James E. Sheridan□*Chinese Warlord, Feng Yu-hsiang*□p.398.

[48] Lucian W. Pye, *Warlord Politics: Coalition in Modernization of Republican China*□New York: Praeger□1971□□pp.777-797.

[49] □□□□□□□□□□□□□□□□□□□□□□□□□□□28□□6□□1976□6□□□20□□

[50] □□□□□□□□□□□□□□□□□□□□□□1931□3□6□□□1□□3□□

[51] □□□□□□□□□□□□□□□□□□□□□□□□□□□28□□6□□□20□□

[52] □□□□□□□□□□□□□□□□□□□□□□□□□□□□1□□6□□1933□6□15□□□19—20□□

[53] □□□□□□□□□□□□□□□□□□1928□12□10□□□2□□1□□

[54] □□□□□□□□□□□□□□□□□□□□□1928□9□16□□□2□□3□□

[55] □□□□□□□□□□□□□□□□□□□□□1930□8□20□□□□□□□□□□□□□□□□□□□4□□□□□□□1932□□27□□

[56] □□□□□□□□□□□□□□□□□□□□465—466□□

[57] □□□□□□□□□□□□□□□□□□□1929□3□18□□□□□□□□□□□□□□□2□□□25□□

[58] □□□□□□“□□□□”□“□□□□”□□□□□□□□□□□9□□□□□□□1960□□104□□

[59] □□□□□□□□□□□□□□□□□1930□9□22□□□□□□□□□□□□□□□5□□□135□□

[60] □□□□□□□□□□□□1928□12□10□□□□□□□□□□□□□□□□□□□□□□4□□□812□□

[61] □□□□□□□□□□□□1928□11□5□□□□□□□□□□□□□□□□□□□□□□□□□4□□□943—944□□

[62] □□□□□□□□□□□□□□□□□□□□□□□□□□□——□□□□□□□□□□□□□□□□□□1935□□13—14□□

[63] □□□□□□□□□□□□□□□□□□□1994□□162—163□□

[64] □□□□□□□□□□□□166□□

[65] □□□□□□□□——□□□□□□□□□“□□□”□□□2005□□111□□

[66] □□□□□□□□□□□□□□□□□□□□□□□□□□□2□□6□□1933□12□15□□□106□□

[67] □□□□□□□□□□□□□□□□□□□□435□□

[68] □□□□□□□□□□□107□□

[69] □□□□□□□□□□□□142—144□□

[70] □□□□□□□□□□□□□□□□□□□□□□□□□□□□□□□□□□□□□1990□□126□□

[71] □□□□□□□□□□□□162□□

[72] □□□□□□□□□□□□□□□□□□□□□□□□□□□2□□6□□1933□12□15□□□107□□

[73] □□□□□□□□□□□□162□□

[74] □□□□□□□□□□□□□□□□□□□□□□□□□□□——□□□□□□□□□□□□70□□

[75] □□□□□□□——□□□□□□□□□□□□□□□□□□□□□□□□2□□2□□1933□8□15□□□5□□

[76] □□□□□□□□□□□□□□□□□□□□□□□□□□□□□□1□□6□□1933□6□15□□□12□□

[77] □□□□□□□□□□□□□□□□□□□□□□□□□□□2□□6□□1933□12□15□□□108□□

[illegible]

[illegible]

[illegible]

[illegible]

[illegible]

[illegible]“[illegible]”[illegible]1906[illegible][1][illegible]“[illegible]”[illegible]“[illegible]”[illegible]“[illegible]”[illegible][2]

[illegible]1914[illegible]

[illegible]“[illegible]”[3][illegible]
[illegible]“[illegible]”[illegible]

[illegible]10[illegible]1924[illegible]“[illegible]”[4][illegible]

1928[illegible]6[illegible]8[illegible]“[illegible]”[5][illegible]“[illegible]”[illegible][6][illegible]9[illegible]18[illegible][7]10[illegible]3[illegible]

1929[illegible]3[illegible]“[illegible]”[illegible]“[illegible]”[illegible]“[illegible]”[illegible]“[illegible]”[8]

[illegible]

[illegible] [illegible]“[illegible]”[illegible]

[illegible]“[illegible]”[illegible]

[illegible]

[illegible][9]

1927[illegible]4[illegible]“[illegible]”[illegible]“[illegible]”[illegible]“[illegible]”[10]

[illegible]

[illegible]“[illegible]”[illegible]“[illegible]”[illegible]“[illegible]”[illegible]“[illegible]”[illegible]“[illegible]”[illegible]“[illegible]”[illegible][11][illegible]“[illegible]”[12][illegible]“[illegible]”[illegible]“[illegible]”[illegible]“[illegible]”[illegible]“[illegible]”

[illegible]

我们要一个约法来规定政府的权限，过此权限，便是“非法行为”。我们要一个约法来规定人民的“身体、自由及财产”的保障，有侵犯这法定的人权的，无论是一百五十二旅的连长或国民政府主席，人民都可以控告，都得受法律的制裁。

[illegible]“[illegible]”[13][illegible]“[illegible]”[illegible]“[illegible]”[illegible]“[illegible]”[14][illegible]

时局搅到这地步，革命革出这样子，谁都梦想不到的。而事实一方面，确是愈趋愈下。防民之口，甚于防川。现在政府对老百姓，不仅仅防口，简直是封口……最痛心的，从前是官国、兵国、匪国，到了现在，又加上党国，不知中华几时才有民国呢？[15]

[illegible]“[illegible]”[illegible]“[illegible]”[16][illegible]“[illegible]”[17]

[illegible]1931[illegible]7[illegible]“[illegible]”[illegible][18] [illegible]

[illegible]

[illegible]“[illegible]”[illegible]“[illegible]”[illegible]“[illegible]”[illegible]13[illegible]“[illegible]”[illegible][19]

[illegible]466[illegible]54[illegible]87[illegible]325[illegible]116[illegible]209[illegible][20] [illegible]19%[illegible]“[illegible]”[illegible]“[illegible]”[illegible]“[illegible]”[21]

[illegible]“[illegible]”[illegible]“[illegible]”[illegible]“[illegible]”[illegible]“[illegible]”[illegible]

[illegible]“[illegible]”[illegible]“[illegible]”[illegible]“[illegible]”[illegible]

1930[illegible]7[illegible]24[illegible][22] 31[illegible]“[illegible]”[illegible]

9[illegible]18[illegible]“[illegible]”[illegible]10[illegible]27[illegible]8[illegible]211[illegible][23]

“[illegible]”[illegible]“[illegible]”[illegible]

[illegible]“[illegible]”[illegible]

> 训政时期，须有约法：（一）可于同盟会宣言中见之，其言曰：“第二期为约法之治，凡军政府对于人民之权利义务，及人民对于军政府之权利义务，悉规定于约法。”（二）可于革命方略见之：其言曰：“第二为过渡时期，在此时期，施行约法，战争停止之日，立即颁布约法，以规定人民之权利义务，与革命政府之治权。”（三）可于孙文学说见之，其言曰：“训政时期，须颁布约法，以之规定人民之权力义务，与革命政府之统治权。”总上所言，可知“训政时期不须约法”之言为不当，而扩大会议所以根据此理由，制定本约法者也。[24]

[illegible]“[illegible]”[illegible]

北平所谓扩大会议，在今日国民政府统一之局面下，当然无政治地位可言，其草拟之法案，以效力论，殆与私人之意见书相等。虽然，训政时期中是否需要约法，实为国民党执政后党内外一大悬案。首都党国要人近亦有人表示及之者。社会方面，则谈之者尤多。可知此事不是党的问题，而是国的问题……国府当局近来迭表宽大之政见，对此昔为同志，今为政敌者所提之法案，今后其有恢阂容纳之机会乎。多数受治之国民，盖不胜其企盼之情矣。[25]

[illegible]9[illegible]“[illegible]”[illegible]“[illegible]”[illegible]“[illegible]”[illegible][26]

[illegible]“[illegible]”[illegible]

[illegible]

[illegible]“[illegible]”[illegible]“[illegible]”[illegible]“[illegible]”[illegible]“[illegible]”[illegible]“[illegible]”[illegible]

□□□□□“□□□□”□□□□□□□□□□□□□□□□□□□□□□□□□□□□□□□□“□
□”□□□□□□□□□□□□

1930□10□3□□□□□□□□□□□□□□□□□□□□□□□□□□□□□□□□
□□□□□“□□□□□□□□□□□□□□□□□□□□□□□□□□□□□□□□□□□□□
□□□□□□□□□□□□”□□□□□□□□□□□□□□□“□□□□□□□□□□□□□□□□
□□□□□□□□□□□□□□□□□□□”□ [27] □□□□□“□”□□□□□□“□□”□“□
□”□□□□□□□□□□□□□□□□□□□□“□□□□□□□”□“□□□□□□”□ [28]

□□
□□□□□□□□□□□□□□□□□□□□□□□□□□□□□□□□□□□23□□□□“□□□
□□□□□□□□□□□□□□□□□” [29] □□□□□□□□□□□□□□□□□□□“□□□□
□□”□□□□□□□□“□□□□□□□□□□□□□□□□□□□□□□□□□□□□□□□□□
□□
□”□ [30]

军事上的胜利使蒋介石信心满满，以为可以为所欲为，却令他和胡汉民之间的矛盾迅速激化。图为中原大战胜利后，蒋在南京凯旋会上接受各界赠旗“党国干城”

[illegible][31] [illegible]“[illegible]”[32] 10[illegible]9[illegible]“[illegible]”[illegible]“[illegible]”[33]

[illegible]“[illegible]”[illegible]“[illegible]‘[illegible]’[illegible]”[34]

[illegible]“[illegible]”[35]

11[illegible]12[illegible]“[illegible]”[illegible]“[illegible]”[illegible][36] [illegible]“[illegible]”[illegible]“[illegible]”[illegible]“[illegible]”[illegible][37] [illegible]“[illegible]”[illegible][38] [illegible]

[illegible][39][illegible]

其所改者，全无关系，等于不改。而于余提案，则搪塞敷衍，皆出于展堂之责。呜呼！展堂书生之见，终不能改。其于国家政治，只求苟安，消极防人，以期不反，而又不能自立奋起。可悯！可叹！[40]

[illegible]“[illegible]”[41][illegible]

国民会议原非本党建设程序中所有，系中山北上后为政治关系有此主张。其后列入遗嘱，势非实现不足以重遗训。从前时机未到，延未办理。今大局已定，故由大会主席团提案通过。至约法乃党对国民之公约性质，本可由党径行宣布。今将由党起草，交国民会议议决。此事因蒋有江电，已向中央建议，故无人提案，但日内仍当提议。[42]

11[illegible]15[illegible]

（一）速开国民会议及制定约法，均属总理遗教，徒为倡乱者所阻挠，转以归罪中央。今吾人既于排除障碍之后，立召国民会议与制定约法，与倡乱者所假借之政治主张，截为两事。纵接纳反对者之意见，于政府之威信与尊严，并无所损。

（二）党为救国治国之工具，今日通称党国，乃指党治的国家而言，固非党高于国，或党即国之解释；党与国的机关不能混合。

（三）国民会议与建国大纲上之国民大会根本不同，国民会议的目的，在将本党建国的主义政纲，提出公认，期得国民彻底的明了与赞助，实为增进党与国民团结的方法。

（四）总理毕生一贯之主张，三十年有如一日，故不能仅限于遗嘱及建国大纲。

（五）各种遗著，所涉方面至广，其中阐明立法原理及立法政策者固多，不含法律性质者亦复不少。确定根本法之目的，非备妆饰，原期实行，一条一项，一字一句之中，必须确切简明，始易于共习共守。尤须严格固定，以保法的权威。

□□□□□□□□□□“□□”□□□□□□□□□□□□□□□□□□□□□□□□□□□□□□□□□[43]□□□□□□□□□□□□□□□□□□□□□□□□□□□□□□□□□□□□□□“□□”□□□“□□□□□□□□□□□□□□□□□□□□□□□□□□□□□□□□□□……□□□□□□□□□□□□□□□□□□□□□□□□□□”[44]

□□□“□□□”□□□□□□□□□□□□□□□□□□□□□□□□□□□□□□□□□□□□□□

现在要请各委员宽容本席讲几句话，本席觉得总理主张开国民会议，最大的意义就是要把他的主义、方策介绍给全国国民，拿来作为治国的唯一方法。所以总理生时，是以国民会议来介绍他的主义政纲，以供国民采择。后来竟不能如愿，乃在临终的时候，又叮嘱党内

同志遵守。至于约法究竟要不要，就应在国民会议中去表决。如果表决了应该有约法，就把总理的根本大法约一约，我们四中全会自然不能规定。

[illegible]

在党内各种问题已经有了决议，固然只能服从。而在没有决议以前，就不能禁止人家自由讨论。如果说甲的意见同乙的意见不合，就可把甲的意见撤销，岂不是剥夺人的言论自由权吗？故本席以为张委员的提议案可供参考的地方很多，只要不在外界发表就可以了。

[illegible]

平时有意见，固然可以随便发言，如党内已决议，就应绝对遵守，所以做文字的时候，应该非常留意，不能抄了人家许多话，食而不化……张委员的意思很好，如果作为报告和提案均无不可。但不能抄了《大公报》的批评，就来拼凑成文。所谓自由言论，也一定有一个范围，如果党内已有决议，当然要遵守的。[45]

[illegible]“[illegible]”[illegible][46][illegible]

每个同志应该尽其所能，把所有的聪明才力贡献给党，这原是总理的遗训。但断断不可以某人为万能，希望一切事情都由他一人去担负。以为如此，便是把所有的聪明才力都贡献给党了。可是目前却深

犯这个毛病，因此兼职之风一时大盛……目前的现象，如果不图挽救，则长此以往，已足亡党亡国而有余，更不必再言训政了。[47]

[illegible]“[illegible]”[illegible]“[illegible]”[illegible]“[illegible]”[illegible]“[illegible]”[illegible]“[illegible]”[48][illegible][49]

[illegible]“[illegible]”[50][illegible][51][illegible]“[illegible]”[illegible]“[illegible]”[illegible]“[illegible]”[illegible]

[illegible] [illegible]

[illegible]

1931[illegible]1[illegible]5[illegible]“[illegible]”[illegible][52]

[illegible]“[illegible]”[illegible]“[illegible]”[illegible]“[illegible]”[illegible]“[illegible]

[illegible]”[53] [illegible]“[illegible]”[54]

1931年元旦阅兵典礼上，国府要人与外宾合影，一个多月后，发生汤山事件。一排右起何应钦、胡汉民、蒋介石、宋美龄

[illegible]“[illegible]”[illegible]

现在各项法律案还未完备。已有的，又因为军权高于一切，无从发挥其效用。徒然定出大法来，有而不行，或政与法违，不但益发减低了人民对党的信用，法的本身也连带丧失了价值。所以我不主张马上有约法或宪法，不但是为党计，为法的本身计，甚至也为了目无法纪者的军阀自身计。[55]

[illegible]CC[illegible]1931[illegible]“[illegible]”[illegible][56][illegible]“[illegible]”[57][illegible]2[illegible]2[illegible]10—16[illegible]“[illegible]”[illegible]

（2月10日）胡专欲人为其傀儡，而自出主张，私心自用，颠倒是非，欺妄民众，图谋不规，危害党国，投机取巧，妄知廉耻，诚小人之尤也。惟余心暴躁发愤，几忘在身矣，戒之。[58]

（2月13日）彼借委员制之名而把持一切，逼人强从，此对中央全会与国民会议诸决议案之能显而可见者，至其挑拨内部，诋毁政治，曲解遗教，欺惑民众，一面阻碍政治之进行，凡有重要之案，皆搁置不理，使之不能推行；一面则诽谤政府之无能，政治之迟滞，不知其恶劣卑陋至此，是诚小人之尤者。贪天之功，侵人之权，总理对胡汪之所以痛恨者，此也。阻碍革命，谋危倾党国，其罪不可恕也。[59]

（2月14日）自彼加入政府之后，政府即行不安，党部因之内讧。二年来，内战不息者，其原因固不一端，而推究总因，实在其政客私心自用，排除异己之所致。吾人不察，竟上其当，且受不白之冤，年来牺牲部下与人民损失如此之多，痛定思痛，莫能自已，而彼不自悟，仍用旧日手段，挑拨我内部，卖好我属部，使我成为怨受，必欲推倒政府，而其身取以代之为快。如其果有此能力，则我求退不得，而此实万难之事也，奈何？[60]

（2月15日）（胡）破坏党国，阻碍革命，阴险小人，终不自觉，为之奈何？继以“司大令”（即斯大林）自居，而视人为“托尔斯基”（即托洛茨基），故对中外人士皆称余为军人，而不知政治，并诋毁政治之无能，而其一面妨碍政治，使各种要案不能通过执行，其用心之险，殊堪寒心。余以国民会议之议案，必须自由提案，自由决议，不加限制，并议定训政时期之约法也。各省党部选举绝对自由，不宜再圈定，而一切议案亦绝对公开，此方足以平乱。不贯彻江电之主张，决不能杜绝乱源也。[61]

（2月16日）彼阻碍四中全会之提案，明既签字，暗又反对，今又把持国民会议，人为其名，彼受其实，此诚小人之尤者也。[62]

[illegible]“[illegible]”[illegible]“[illegible]”[illegible]

2[illegible]24[illegible]“[illegible]”[63][illegible]“[illegible]”[64]

[illegible]25[illegible]“[illegible]‘[illegible]’[illegible]”[65][illegible]“[illegible]”[illegible]

为胡事，又发愤怒。回汤山休息。彼坚不欲有约法，思以立法院任意毁法、变法，以便其私图，而置党国安危于不顾，又言国民会议是为求中国之统一与建设，而不言约法。试问无约法，何能求统一，何能言建设。总理革命不欲民国之元年参议院之约法，而主张重订训政时期之约法，重订革命之约法，而非不欲约法也……彼既以随侍总理数十年自命，此固世人所皆知为我总理之左右手也。但民国元年本党所既得之革命政权，而彼等人必欲强总理让于袁贼，终总理之世，使本党革命卒无一成者，无非为若辈所把持劫夺，使总理孤立无援，有志之士皆欲随总理革命，而不可得。其阻碍革命，破坏革命之罪恶，不自知悔悟。以总理伟大勇决之精神，卒为彼等褊狭刻薄者所断送。迨我北伐成功，革命稍有希望，而彼以深悔前非，辅助革命，以求归本党。不料其一入本党，前病复发，野心渐萌，两年以来，欲反原定之和平政策，挑拨播弄。全国将士与国民之牺牲之苦痛，滴滴血泪之痛史，皆不值其一顾，呜呼！摧残革命之罪莫过于是矣，可不痛哉。[66]

2[illegible]26[illegible]28[illegible]“[illegible]”[67]
[illegible]

展堂先生尊鉴：

自民国十七年冬，先生于北伐完成之后翩然返国，迄今两年余矣。中正以先生虽未参加北伐，究为追随总理最久、在党历史最深之

人，其所以尊敬先生爱护先生者，仍无微不至，以不忍先生弃绝革命，更不忍本党旧日同志稍有损失，以减少本党革命历史之价值也。中正自审对于先生之爱护尊敬始终如一……先生对于中央诸同志及中正本人，从未有所纠正，而惟阴为掣肘，或漫肆讥评，甚至设为政不成政、教不成教之蜚语，若必欲使中央信用丧失、革命无由完成而后快者。时至今日，匪共未清，人心浮动，内忧外患相逼而来，先生只存私见，不顾大局，中正终觉为党为国，不安于心，故不能不为先生质直言之。

……今约法固为先生始终所不愿闻，即第四次全国代表大会提前召集又为先生所反对……先生必预欲剥夺国民会议提及约法之权，是直欲限制国民会议，压迫国民会议，使国民会议之真意全失，仅预为捣乱者再留一为约法而战之题目而已。

先生如因躬为立法院院长，必欲包揽立法大权于一身，不许国民会议之置喙，其害犹浅，倘惟恐天下无事，不欲和平统一之确有保障，则害之中于党国者将不可思议矣。为党为国以求革命完成之政治家，固如是乎？先生尝对中正等自诩政治手腕惟史太林差可比拟，其不欲第四次代表大会早为召集，是否以强迫中正辞退组织部未遂乃致。先生个人之布置尚未周妥，所以模仿史太林者，尚须逐渐准备。中正不欲轻相揣测，但本党果能有史太林，则中正自愿为托罗斯基。惜先生无为史太林之可能，总理生平信任先生之专，甚于列宁之信任史太林，而总理不能如列宁之亲见革命之成功，先生实应负其责。

……先生之主持立法，全以个人利害为重，故于党国大法，不愿他人之提及，而惟欲总揽立法大权于一己，通过否决，惟所欲为，将

使法律成为个人之法律，不复为党国之法律……先生扪心自问，将何以对死者，又何以对后世?

先生即不为党国前途计，岂能不为本身历史计，而乃自昧若此?同时且尝欲引用许汝为（许崇智）以反对中正，且于谋害中正，如陈某、温某，其罪犯有案可据者，先生亦以接济老同志之名义接济之，岂先生欲学曹孟德所为，宁使我负天下人，毋使天下人负我乎?此固司马昭之心，路人皆知矣……

先生如因中正此次之忠告而能深悔前非自新，则先生仍不失为本党元老，以恢复革命之历史。中正当于匪共肃清军事大定以后，请先生重出执政。届时中正亦可引咎辞职，以让贤路而谢天下。倘先生以为现时无需于中正，而先生已至执政之时期，则只须中央赞同先生提议，允许中正礼让，中正固无时不以辞职为快，且惟恐求之不得也。[68]

[illegible]

不过我要忠告你：为你个人计，约法并不能再增高你的声价，反只能减低你的信用。做总司令，做主席，做行政院长，而国事至此！进一步说：你操纵一个国民会议，通过约法，再选举你做总统，你能做得好，我也许可以相当赞成，但你万不能怀疑我会和你争总统，因此而以去我为快。[69]

[illegible]“[illegible]”[70]

[illegible]“[illegible]”[71][illegible]“[illegible]”[illegible]

我平生昭然揭日月而行，你必有明白的时候……去年我亦早已提出辞职之议，且自去年与组庵、湘勤（古应芬）等唱和以还，竟自审我非政治中人，而发现自己有做诗的天才，实可为一诗家。当十五年自苏俄返国，避居上海，从事译述著作生活者年余，以维生计，以遣长日，竟颇有成就。今后必将以数年之时间，度我诗人之生活也。

[illegible]“[illegible]”[72][illegible]

今日之胡汉民即昔日之鲍罗廷。余前后遇此二奸，诚一生之不幸也。鲍使国民党受恶名，而共产党享实惠；胡则使国民党受害，而彼自取其利；鲍使国民党革命破坏，而不能建设；胡则使国民党阻碍，而不能进取；鲍使国民党制度法律陷于散漫割裂，而不能运用；胡则使国民政府与行政院隔断，而欲以五院牵制政府，且使各种法律随时更改，以便其私图。两人之象，实无异也。但鲍为异党，又为外人。胡则自相摧残，其存心、其人格，更不容诛焉。[73]

[illegible][74]

[illegible]

[1] [illegible]1[illegible]1981[illegible]297—298[illegible]

[2] [illegible]1[illegible]289—290[illegible]

[3] [illegible]3[illegible]1984[illegible]97[illegible]

[4] [illegible]9[illegible]1986[illegible]127[illegible]

[5] [illegible]3[illegible]2[illegible]“[illegible]”[illegible]1989[illegible]929[illegible]

[6] [illegible]2[illegible]1928[illegible]9[illegible]6[illegible]

[7] [illegible]432[illegible]

[8] [illegible]10[illegible]1929[illegible]5[illegible]20—21[illegible]

[9] □□□□□□□□□□□□□□□□□□2□□□□□□□□□□□□1990□□□□□□664—665□□

[10] □□□□□□□“□□□□□□□”□□□□□□□□□□□□□□1□□□□□□□□□□□□□1982□□□□153□□

[11] □□□□□□□□□□□□□□□□□□□□□□□□□1929□3□25□□□1□□3□□

[12] □□1979□□509□□

[13] □□□□□□□□□□□□□□□□2□□2□□1929□4□10□□□7□□

[14] □□□□□□□69□□1929□9□30□□□1□□

[15] □□□□□□□□□□□□□□□□□□□□□□523—524□□

[16] □□□□□□□□□□□□□□□□□□□□□□515□□

[17] □□□□□□□□□□□1930□8□26□□□□□□□□□□□□□□“□□□□□□”□□□□□□“□”□7913□□□□□□“□□□”□□□□□□□□

[18] □□□□□□□□□□□□□□□□□□280□□□□□□□□1931□7□15□□□□□□□□□□□□□00.1/124□

[19] □□□□□□□□□□□□□□□□□□□□□□□□□1986□□155—156□□

[20] □□□□□□□□□□□□□□□□□□□□□□□□□□□□□□□□□□□□□□10□□1929□5□□□1—31□□

[21] □□□□□□□□□□□□□□□□□□□□□□□□1929□3□11□□□□□□□□□□□□□□□2□□□12—13□□

[22] [illegible]1930[illegible]7[illegible]25[illegible]4[illegible]

[23] [illegible]1930[illegible]10[illegible]29[illegible]1[illegible]2[illegible]

[24] [illegible]1976[illegible]363[illegible]

[25] [illegible]1930[illegible]11[illegible]1[illegible]1[illegible]2[illegible]

[26] [illegible]1930[illegible]9[illegible]2[illegible]·[illegible]8[illegible]“[illegible]”[illegible]2003[illegible]517[illegible]

[27] [illegible]27[illegible]1930[illegible]10[illegible]38[illegible]1930[illegible]10[illegible]7[illegible]1[illegible]3[illegible]

[28] [illegible]10[illegible]1990[illegible]1931[illegible]10[illegible]7[illegible]

[29] [illegible]9[illegible]127[illegible]

[30] [illegible]3[illegible]1931[illegible]7[illegible]15[illegible]56[illegible]“[illegible]”[illegible]417[illegible]

[31] [illegible]1983[illegible]43[illegible]

[32] [illegible]1930[illegible]10[illegible]6[illegible]

[33] [illegible]112[illegible]3.3/15[illegible]

[34] [illegible]1931[illegible]64[illegible]

[35] [illegible]1930[illegible]10[illegible]11[illegible]

[36] □□□□□□□□□□□□□□4□1930□11□10□□□□“□□□”□“□□□□□□□”□“□□□□”□□□□□□□□□□“□□”□“□□□□□□□”□□□

[37] □□□□□1930□11□14□□□1□□2□□

[38] □□3.2/36□

[39] □□□□□□□□□□□□□□□□□□□□493□□

[40] □□□□□□16□1930□11□12□□“□□”□

[41] □□□□□□□□□□□□□□□□□□□1930□11□17□□□1□□3□□

[42] □□□□□□□□□□□□□□□□□□□□□□1930□11□17□□□1□□3□□

[43] □□□□□□□□□□□□□□□□□□□□□□□□□□□□□□□□□□□□□□□3.2/20.43□

[44] □□3.2/36□

[45] □□3.2/36□

[46] □□1930□□24□□

[47] □□543—547□□

[48] □□□□□□16□1930□11□21□□“□□”□

[49] □□□□□□□□□□□□□□□□□□2□□77□□

[50] □□□
□□3.2/18.26□

[51] □□□□□□□□40□□1931□11□□□2499□□

[52] □□□□□□□□□□□□□□□□□□□1930□11□12□□□1□□2□□

[53] □□□□□□□□□□□□□□□□□□□□□□□1931□1□12□13□□□2□□
2□□

[54] □□□□□□□□□□□□□□□1930□10□11□□□□□□□□□□□□27□□1
930□10□□□38□□

[55] □□□□□□□□□□□□□□□□□□□□□□□□□2□□6□□1933□12□15
□□□115□□

[56] □□□□□□□□□□□□□□□□□□□□□□□1□□□□□□□□□□□□□□□19
61□□102□□

[57] □□□□□□□□□□□168□□

[58] □□□□□□1931□2□10□□□□□□□□□□□□□□□□□□□□□□□□□□□
□□□□□□□□□□□□□□□□10□□□□□“□□□”□2004□□55□□

[59] □□□□□□1931□2□13□□□□□□□□□□□□□□17□□□□□□□□□□“□
□□
□□
□□
□□”□“□□”□

[60] □□□□□1931□2□14□□□□□□□□□10□□□112□□

[61] □□□□□1931□2□15□□□□□□□□□10□□□132—133□□□□□□□□□□□□□□□□□□□“□□”

[62] □□□□□1931□2□16□□□□□□□□□10□□□134□□

[63] □□□□□□□□□□□□□□□□□□□□□□□2□□6□□1933□12□15□□□114—115□□

[64] □□□□□□10□□1931□2□24□□□167□□

[65] □□□□□□□□□□□□□□□□□1931□2□25□□□1□□3□□

[66] □□□□□1931□2□25□□□□□□□□□10□□□169—171□□

[67] □□□□□□□1931□2□28□□□170□□

[68] □□□□□□□□□□□□□□□□□□□□□□5□□1□□□□2□□□□□□□□□1994□□720—725□□□□□□□□□□□□□□□□□□□□□□□□□□□□□□10□□□175—189□□1931□2□28□□□□□□□□

[69] □□□□□□□□□□□□□□□□□□□□□□□2□□6□□1933□12□15□□□117—120□□

[70] □□□□□□□1931□2□28□□□710□□

[71] □□□□□1931□2□28□□

[72] □□□□□□□□□□□□□□□□□□□□□□□2□□6□□1933□12□15□□□120—121□□

[73] [illegible]17[illegible]1931[illegible]3[illegible]1[illegible]“[illegible]”[illegible]10[illegible]194[illegible]

[74] [illegible]1931[illegible]2[illegible]28[illegible]3[illegible]1[illegible]711[illegible]

[illegible]

[illegible]

[illegible]

1931[illegible]2[illegible]28[illegible]“[illegible]”[illegible]“[illegible]”[1]

3[illegible]2[illegible]

胡汉民同志因积劳多病，又值国民会议即将开会，不足膺繁剧之任，辞国民政府委员、立法院长本兼各职案。决议：通过并选任林森同志为立法院院长，邵元冲同志为国民政府委员兼立法院副院长。

[illegible]

此种约法，为中国民族整个的生命所寄，负训政责任之本党，不得不予再三郑重考虑之后，定坚卓不移之决心，并应排除一切困难与谬见，根据总理所指示，以确定其性质范围与产生之方法，俾于国民会议，树久安长治之宏规。[2]

[illegible]11[illegible]“[illegible]”[illegible][3]

[illegible]“[illegible]”[4]

[illegible]1930[illegible]11[illegible]14[illegible][5] 12[illegible]29[illegible]1931[illegible][6]

[illegible]520[illegible]450[illegible]22[illegible]12[illegible]10[illegible]26[illegible]“[illegible]”[illegible][7]

1[illegible]23[illegible]3[illegible]2[illegible][8] [illegible]“[illegible]”[9] [illegible]

[illegible]14[illegible]“[illegible]”[illegible]1[illegible]29[illegible]125[illegible]21[illegible][10]

4[illegible]24[illegible]28[illegible]2[illegible]“[illegible]”[illegible]

□□□□□□□□□□□□□□□□□“□□”□□□ [11] “□□□□□□□□□□□□□□□□□□□□□□□□□”[12]

1931□5□5□□□9□□

□□□“□□□”□□□“□□□”□[13]

5□6□□□□□□□□□□□□□□□□□□□□□□□□□435□□□□□□□□□□□□□□□□□29□□[14]

5□7□□□70□□[15]

国民会议主席团成员。前排左起叶楚伧、于右任、刘纯一、戴季陶、林植夫，后排左起周作民、张继、张学良、吴铁城、陈立夫

□5□8□□□□□□□□□□□□8□□□□□□20□□□□□□□□□□□□□□□□□□□□□□12□□□□□□□□□□□□□□□□□□□□□□□□□□□□89□□□□8□□□□□“□□”□□□□□□□□□□□□□□□□□□□□□□□□□□□□“□□□□□□□”□□□□□□□□□□□□□□□□□□□□□□□□□□□“□□□□”□□□□□□□□□□□□□□□□□□□□□□□“□□□□”□□□□□□□□□□□□□□□□□□□□□□□□“□□□□”□□□□□□□□□□□□□□□□□□□□□□□□□□□□□□□□□□□□□□“□□□□□□□□”□□□□□□□□□□□□“□□□□□”□□□□□□□□□□□□□□□□□□□□“□□”□□□□□□□□□□□□□□□□□□□[16]

□□□□□□□□□□□□□□□□5□13□□□□□□□□□□□□□□□□□□□□□□

（一）中国国民对于各国以前所加于中国之不平等条约概不予以承认。

（二）国民政府应遵照总理遗教于最短期内实现中华民国在国际上之完全平等与自由。

右之决定，不仅为捍卫中华民族生存之必要，实亦足以消除世界和平之障碍而湔涤近世文明之污点。深信世界各国对此坚决之表示，必能与以深切之认识，而我全国同胞自必一致拥护此项之决定，不辞任何之艰难与牺牲。谨此宣言。[17]

5[illegible]17[illegible]“[illegible]”[illegible]“[illegible]”[illegible][18]

5[illegible]16[illegible]111[illegible]“[illegible]”[illegible][19]

6[illegible]1[illegible]“[illegible]”[20]

[illegible]“[illegible]”[illegible]“[illegible]”[illegible]“[illegible]”[illegible]

[illegible]

这次大会的代表，可以说是照组织法规定的人数，全都到会了。出席列席的代表中间，包括蒙、藏、回各族，又另有数位女性代表，

所以此次的国民会议，是整个的中国民族的国民会议，无一族一界无代表参与的。

至大会的议事经过和一切议决案，无不根据总理遗教，讨论通过的。如实业建设程序案，是根据建国方略的；教育实施趋向案，是根据心理建设的；中华民国训政时期约法案，是根据训政纲要及建国大纲的。此外所有比较重要以及其他的议案，都无一不是根据总理遗教而决定的。提案方面，计共有四百五十余件，经大会决议通过的约二十余件，其余的四百余案，都在末了一天的下午，通过解决了。[21]

[illegible]“[illegible]”[illegible]31[illegible][22][illegible][23][illegible]“[illegible]”[illegible]“[illegible]”[illegible]“[illegible]”[illegible]

国民会议选举事，由民厅主办，每县派一指导员，民政厅长吴醒亚电令各县长接受指导。闻各指导员到达各县后，对县长兼任选举监督曰：“如何办理，你是明白的，我们心照不宣，惟一事必须迅速完成的，就是制造选民名册。”前些时各军师有人来电，要交换选票，如樊崧甫、周磊要我们选赵观涛，他们选夏斗寅。最后仍由总司令圈定，可说是选举与圈定并用，施之于军队原无不可，若民众选举，由党部先行决定人选交民厅办手续，除大都会尚有形式举行，至各县则关门制造，层层转报与报纸公布而已，老百姓根本不知此事。[24]

[illegible]“[illegible]”，[25][illegible]“[illegible]”[illegible]“[illegible]”[26]

[illegible]520[illegible]84[illegible]84[illegible]50[illegible]15[illegible]233[illegible][27][illegible]“[illegible]”[illegible]

[illegible]“[illegible]”[illegible]95%[illegible]20[illegible]“[illegible]”[28][illegible]“[illegible]”[illegible]

[illegible]

[illegible]1928[illegible]10[illegible]“[illegible]——[illegible]”[29][illegible]“[illegible]”[illegible]“[illegible]”[illegible]

[illegible]“[illegible]”[illegible]“[illegible]”[illegible]1928[illegible]10[illegible]“[illegible]”[illegible]

[illegible]1925[illegible]7[illegible]1[illegible]10[illegible]“[illegible]”[30][illegible]16[illegible]“[illegible]”[illegible]

1927[illegible]3[illegible]11[illegible]5[illegible]23[illegible][31][illegible]

[illegible]4[illegible]18[illegible]1927[illegible]9—12[illegible]

1928[illegible]2[illegible]1925[illegible]11[illegible]“[illegible]”[illegible]3[illegible]“[illegible]”[32][illegible]

8[illegible]“[illegible]”[33]

10[illegible]8[illegible]48[illegible]“[illegible]”[illegible]

[illegible]“[illegible]”[illegible]“[illegible]”[illegible]“[illegible]”[34][illegible]9[illegible]“[illegible]”[illegible]2[illegible]“[illegible]”[illegible]“[illegible]”[illegible][35]

1930[illegible]11[illegible]11[illegible]“[illegible]”[illegible]“[illegible]”[illegible]“[illegible]”[illegible]“[illegible]”[illegible]“[illegible]”[illegible]“[illegible]”[illegible]

[illegible]13[illegible]“[illegible]”[36][illegible]“[illegible]”[37][illegible]

[illegible]1931[illegible]4[illegible]15[illegible]137[illegible]69[illegible]“[illegible]”[38][illegible]“[illegible]”[illegible]

[illegible]69[illegible]“[illegible]”[illegible][39][illegible]15[illegible]

[illegible]10[illegible]52[illegible]“[illegible]”[illegible]“[illegible]”[illegible]“[illegible]”[illegible]“[illegible]”[illegible]“[illegible]”[illegible][40][illegible]“[illegible]”[illegible]“[illegible]”[illegible]

[illegible]12—16[illegible]10[illegible]16—32[illegible]

[illegible]

[illegible]32[illegible]

[illegible]

[illegible]

[illegible]“[illegible]”[illegible]“[illegible]”[illegible]“[illegible]”[illegible]“[illegible]”[illegible]“[illegible]”[illegible]“[illegible]”[illegible]“[illegible]”[41]

[illegible]“[illegible]”[illegible]“[illegible]‘[illegible]’[illegible]‘[illegible]’[illegible]”[42]

[illegible]“[illegible]”[illegible][43][illegible]“[illegible]”[illegible]“[illegible]”[illegible][44][illegible]“[illegible]”[illegible]

[illegible]

如何使人民纳税及服兵役工役，政府可以随时自由规定之矣。是以就约法言，关于民权之实际保障，殊不充分。将来能否收预期之效

果，其责任仍全在党及政府。此大可注意之一点也……

训政并无年限。自一种意义言，即可解释为无限之延长。盖自治完成无限期，则训政之终了，亦因而无限期也。从前本有训政六年之党的决议，去年蒋主席江电用意，似在缩短之，今乃得一无限延长之结果乎，抑六年终了之，党的决议尚有效乎。吾人纵不必空言求缩短，但亦绝对反对更延长。国议诸君，对此点果作何解也。[45]

[illegible]79[illegible]“[illegible]”[illegible]“[illegible]”[illegible][46][illegible]“[illegible]”[illegible]“[illegible]”[illegible]

[illegible]

[illegible]“[illegible]”[illegible]“[illegible]”[illegible]“[illegible]”[illegible]“[illegible]”[illegible][47]

[illegible]“[illegible]”[illegible]“[illegible]

□□□
□□□□□□□□□□□”[48]□□□3□25□□“□□□□□□□□□□□□□□□□□□□□□□□□□□□□□□□□□□□□□”[49]“□□”□□□□□□□□□□□□□□□□□□□□□□□□

□□□“□□”□[50]□□□□□□□□□□□□□□“□□□□□□□□□□□□□□□□□□□□□□□”□[51]

□□□□□□□□□□□□“□□”□□□“□□”□□□□□“□□”□□□□□□“□□”□□□□□□□□□□□□□□□□□□□□□□□□□□□□□□□□□□□□□“□□”□□□□□□□□□□□□□□□□□□□□□□□□□□□□□□“□□”□□“□□”□□□□□□□□□□□□□□□□□□□□□□“□□”[52]

□□□“□□□”[53]□□□□□□□□□□□□□□1928□□□□□□□□□□□□□□□“□□□□□□□□□□□□”□□□□□□□□□□□“□□□□□□□□□□□□□□□□□□□□□□□□□□□□□□□□□□□□□□□”[54]

□□□□“□□”□□

[1] □□□□□□□□□□1931□2□28□□□□710—711□□

[2] [illegible]130[illegible]5[illegible]62[illegible]14[illegible]2000[illegible]263[illegible]

[3] [illegible]1931[illegible]100[illegible]

[4] [illegible]17[illegible]1931[illegible]3[illegible]13[illegible]“[illegible]”[illegible]“[illegible]”

[5] [illegible]116[illegible]5[illegible]61[illegible]13[illegible]103[illegible]

[6] [illegible]121[illegible]5[illegible]61[illegible]13[illegible]328—335[illegible]

[7] [illegible]1931[illegible]35[illegible]38[illegible]663[illegible]1931[illegible]1[illegible]1[illegible]1—5[illegible]

[8] [illegible]1931[illegible]307[illegible]310[illegible]

[9] [illegible]8[illegible]9[illegible]1931[illegible]3[illegible]9[illegible]“[illegible]”[illegible]2—3[illegible]

[10] [illegible]69—74[illegible]696[illegible]1931[illegible]2[illegible]12[illegible]4—5[illegible]

[11] [illegible]270—275[illegible]756[illegible]1931[illegible]4[illegible]25[illegible]1—3[illegible]

[12] □□□□□□□□□□□1□□□□□□□□1946□□14□□

[13] □□12□□

[14] □□□□□□□□□□□□□□□□□□□□□□□□□□□□1—15□□

[15] □□□□□□□□□□□□□□□□□□□□□□□□□□□□22—25□□

[16] □□□□□□□□□□□□□□□□□□□□□□□□□□□□□□□□92—99□□□□□□□□□□□786□□1931□6□1□□□6—11□□

[17] □□□□□□□□□□□□□□□□□1931□5□13□□□□□□□□□□□□□□□□117□□

[18] □□□□□□□□□□□□□□□□□□□□□4□□

[19] □□□□□□□□□□□□□□□□□1931□5□16□□□□□□□□□□□□□□□□181□□

[20] □□□□□□□□□□□□□□□□113□□

[21] □□□□□□□□□□□□□□□□□□□□□□□□□□□□□□195□□

[22] □□□□□□□□□□□□□□□□□□□□□□□□□□□□□□□□□□1931□276—278□□□□□□□□□□□697□□1931□2□13□□□701□□1931□2□18□□

[23] □□□□□□□□□□□□□□□□□□□□□663□□1931□1□1□□□1—5□□

[24] □□□□□□□□□□□□□□□□□□□□□1978□1931□3□□□71—72□□

[25] □□□□□□□□□□□□276□□□□□□□□□□□697□□1931□2□13□□□1□□

[26] □□□□□□□□□□1931□3□□□72□□

[27] □□□□□□□□□□□□□□□□□□□□□□□□□□11□□2□□□□□□□□□□□□□□□□——□□□□□□□□□□□□□□□□□□□□□1992□□56□□

[28] □□□□□□□□□□□□□□□□□□□□□□□□□□32□□1931□3□□□677□□

[29] □□□□□□□□□□□□□□□□1928□10□15□□□□□□□□□□□□□□□5□□□38□□

[30] □□□□□□□□□□□□1925□□□□□□□□□□□□□□□□□□□□□□□□□□□4□□□□□□□□□□□□□1986□□34—35□□

[31] □□□□□□□□□□□□□□□□□□□□□□□□□□□□□□□□□□1927□3□11□□□□□□□□□□□□□□□□□□□□□□□□□□□□□□820—821□□

[32] □□□□□□□□□□□□□□1928□2□13□□□□□□□□□□□□32□□1928□2□□

[33] □□□□□□□□□□□□□□□□□□□□□□1928□9□16□□□2□□3□□

[34] □□□□□□□□□□□□□□1928□10□8□□□□□□□□□□□□99□□1928□10□□□13—18□□

[35] □□□□□□□□□□□□□□□□□□□1948□□248□□

[36] □□□□□□□□□□□□□□1930□11□24□□□□□□□□□□□□631□□1930□11□25□□□2—6□□

[37] □□□□□□□□□□□□□□□2□□□□□□□□1937□□□□□□184□□

[38] □□□□□□□□□□□□□□□137□□□□□□□□□□□□□□□□□□□□□□□□5□63□□□□□□□□□□□□□□□□□□□□□□□□□14□□□40□□

[39] □□□□□□□□□□□□□□□□□□□□□□□768□□1931□6□1□□□10□□

[40] □□□□□□□□□□□□□□□1931□6□15□□□□□□□□□□□□□798□□1931□6□16□□□3—8□□

[41] □□□□□□□□□□□□□□□□□1931□5□17□□□□□□□□□□□□□□□□1—4□□

[42] □□□□□□□□□□□□□□□□□□□1931□6□15□□□□□□□□□□□□□□□□□□□□□215—216□□

[43] □□□□□□□□□□□□□□□□□632□□

[44] □□□□□□□□□□□□□□□□□□□□□□□768□□1931□6□1□□

[45] □□□□□□□□□□□□□□□□□□□□1931□5□14□□□1□□2□□□

[46] □□□92□□

[47] □□□□□□□□1931□6□15□□□743—744□□

[48] □□□□□□□□□□□□168□□

[49] □□□□□□□6□□□□□□□□□□□□□□□□□□□□□□□□□□□1931□3□25□□

[50] □□□□□□□□□□□□□□□□□□□□□□□□□□□□□□□□□□197□□

[51] □□□□□□□□□□□□□□□□□□□□□□□□□□□□□□□□□□□□□8□“□□□□”□□□□□□□□□□□1982□□27□□

[52] □□□□□□□□□□1905□□□□□□□□□□□□1□□□290□□

[53] □□□□□□□□□□□□□□□□□□197—198□□

[54] □□□□□□□□□□□□□□□□□□□□□□□□□□□□□□□□□□□□□□□——□□□□□□□□□□□□50□□

[illegible]

“[illegible]”[illegible]

[illegible]

[illegible]“[illegible]”[1]

[illegible]“[illegible]”[illegible]“[illegible]”[illegible]“[illegible]”[2][illegible]

十二时散会，我步出军事委员会，警卫森严，如临大敌。孙哲生在我身后，两人相约同车至鸡鸣寺考试院访戴院长季陶，探讨胡先生被扣原因，并请其设法营救，戴氏泪涔涔下，谓：“今日之蒋先生，非民国十三年前之蒋先生，我纵有所陈述，亦恐不易见听。”言下颇有伤感。三人再三商讨，并无办法，乃联袂往中山东路中央建设委员会招待所，拜见吴敬恒、张静江、蔡元培、李石曾诸先生，大家在客厅见面。我们刚入座，吴稚老深知来意，乃大谈汉高祖忌元勋功高震

主，大事屠戮，现代历史，似难例外，因将此类故事，古今中外，缕举历三小时，而对胡先生事，如何挽救，毫无主张。[3]

[illegible]“[illegible]”[illegible]“[illegible]”[illegible]2[illegible]24[illegible]“[illegible]”“[illegible]”[illegible]“[illegible]”[illegible]“[illegible]”[illegible][4][illegible]“[illegible]”[illegible][5][illegible]“[illegible]”[6]

[illegible]

中央昨日密提弹劾展堂案，其大意谓本党遵奉总理遗教召集国民会议，意义重大……乃胡汉民同志以立法院院长之地位独持异议，对于国民会议之职权妄欲有所限制，尤坚不欲有训政时期之约法……是直欲总览立法权于一己，借便任意毁法，造行之私图，而置无数国民与同志之牺牲于不顾……倘再不加检举，何以谢党国而安人心等语。对于此事中无法处理，惟有从保全耆硕，消弭纠纷方面以谋妥善。[7]

[illegible]3[illegible]4[illegible]

胡展堂先生因对于国民会议坚决主张不得议及约法，中恐引起党国无穷之纠纷，俭晚特与详细讨论。胡先生自以政见不合，愿辞本兼各职。故于东日往汤山暂住。[8]

[illegible]

此次胡汉民同志辞职事，各位或有不了解真相者。故本晚邀各位同志来此略述大概：……不料胡同志竟不顾一切，突于上星期由宣传部以胡同志个人名义，正式发表国民会议不当议及约法问题之言论。中央同志于此甚觉不满，监察院某君欲提弹劾案。余负有政治之责，不得不从中调解，免启政治纠纷，并对该委员声明政治问题由余负责解决，请君不必提起弹劾。故于上星期六日，邀集全体中委讨论约法问题。余谓：凡我中央同志尊重胡同志，固无事不可迁就，独于此大政方针，关于中国祸福与存亡问题，则不能不以去就力争。昔者总理常言：吾对汉民之主张事事可迁就到十分之八九，但对于主义与大政方针有关者，则决不迁就。此总理在日对中正与诸同志屡言之。中正视此约法大问题，决不能以私情迁就，故当时声明：如胡同志以为中正约法之主张不对，则中正可辞职引退。胡同志因自认其主张与中央同志相反，乃表示自愿辞职。[9]

[illegible]3[illegible]7[illegible][10] 8[illegible][11] [illegible]“[illegible]”[12]

[illegible]

这时可以看我的，只有邵元冲、孔祥熙两人。立法院秘书李晓生，则为办理家务，由邵元冲特许出入，不过出入必须受驻守兵警的检查。亮畴、哲生诸人都不能来。一次，亮畴以司法院长的衔头，硬

冲入来，谈了半小时才走。但从此以后，这些兵警把双龙巷两头都堵塞起来，交通都断绝了。此外，除邵元冲外，可以来去的有三名诗友，在考试院服务的。[13]

□□□□□□□□□□□□□□□□□□□□□□□

现在胡同志仍是一个囚犯，如同初被捕时一般，除非得蒋氏亲自许可，没有人能去看他，甚至戴季陶和余两人初亦需请求蒋氏。直至被捕后的第四天，蒋才下谕给监视胡同志的狱吏，许我们到汤山去看他。胡同志个人原有的卫士都被解除武装，所有勤务都被驱逐，即公馆的电话线亦全被割断，直至今日仍是如此。[14]

□□□□□□□□□□□□□□□□□□□□“□□□□□□□□□□□□□□□□□□□□□□□□□□□□”[15]“□□□□□□□□□□□□□□□□□□□□”□□□□□□□□□□□“□□□□”□[16]□□□□□□□□□□□□□□□□□□□□□□□□□□□□□□[17]□□□□□□□□□□□□□□□□□□□□□

急！限即刻到。各省市政府、省市党部钧鉴：此次胡汉民同志之辞职，积劳多病，不胜剧繁，固其一因；同时因关于国民会议之约法起草问题，胡同志之讨论与中央同志相殊，愤而辞职，中央经再三郑重考虑之后，为完成依三民主义确定本党与全民共同遵守之约法计，决准其辞职。因此二日中央常会临时决议，将起草约法与准胡辞职两案同时决定。深恐各地未知其详，请即依斯旨，切实简单说明，同时须以中央制订约法之决心，努力宣传，以遏谣诼，而示大公。中央执行委员会。齐（8日）。[18]

[illegible]3[illegible]2[illegible]“[illegible]……[illegible]”[19] [illegible]

集曹全碑字

山居尚有三间屋，字报平安慰妇心。
幽谷起为云造雨，阙泉烈若土流金。
身闲拟续清凉赋，地远曾无故旧临。
有病要从方药理，儒生修养事难禁。

忆组庵

太傅冲和未易师，灌兰锄艾尚无诗。
拟从吏部谎棋癖，肯学君虞有妒痴。
风景不殊君逝后，江山无恙我忧时。
去年今日经风雨，正是回章索和诗。[20]

[illegible]“[illegible]”[illegible]3[illegible]6[illegible]“[illegible]”[illegible][21] [illegible]“[illegible]”[illegible][22] [illegible]

今日各报转载中央通信社消息，以展堂晕厥二次病重之说谣惑人心，一面使余畏惧，对展堂不敢有所主张，令其回寓自由。文人书生用意之拙劣，诚为可笑。殊不知党员与官吏皆无自由，何况展堂，处于嫌疑，有被检举之道。党中文人重于私情，忘却公义，以余今日为对不起展堂，有伤友朋之情。若展堂擅离首都一往上海，或各方受人

包围煽惑，使国家人民大受损失与牺牲，不知其公私利害则何如。故余宁受负友之名，而不愿余以朋友个人，而负党国与人民也。况乎其文字登报皆有自由，并未拘束也。[23]

[illegible]“[illegible]”[24]

[illegible]3[illegible]9[illegible]“[illegible]”[illegible]“[illegible]”[illegible]“[illegible]”[illegible]“[illegible]”[25][illegible]

[illegible][26][illegible]“[illegible]”[27][illegible]“[illegible]”[28][illegible]“[illegible]”[illegible]“[illegible]”[29][illegible]3[illegible]8[illegible]

自蒋中正非法逮捕胡汉民之事发生，蒋之专横凶残，完全暴露。胡之主张如何，姑不具论，而此次反对蒋为总统，则事实昭然。以立

法院长而突遭监禁，古代专制君主时代，容或有之；在今日开明之时代，则不能不引为奇闻了。[30]

[illegible]3[illegible]16[illegible]“[illegible]……[illegible]”[31]

[illegible]“[illegible]”[32][illegible]“[illegible]”[illegible]“[illegible]”[illegible]“[illegible]”[illegible][33][illegible]

总统要不要的问题不是那一个人所能主张，所能决定。中国目下有无总统完全要由革命的环境和革命的需要而决定……如果为统一中国，实行训政促进建设完成革命计，有总统的必要时，本人一定不顾一切荣辱成败，毅然就任总统，以努力于革命的完成。[34]

[illegible]“[illegible]”[illegible]“[illegible]”[illegible][35]

[illegible]

[illegible][36][illegible]

[illegible]

[illegible]“[illegible]……[illegible]……[illegible]”[37]

[illegible]“1922[illegible]”[38] 1929[illegible]3[illegible][39]

[illegible]15[illegible]

中央在广东每月的收入，完全提给他（指陈济棠）做军费，这还不够，还要在广东省收入项下提款。他的军队，一共只有五师人，照中央规定的军费算，不到一百五十万，每月便可发清全饷。现在陈济棠每月却要领四百三十万之多。以中央军队比较起来，差不多已在三倍以上。这四百三十万的中央军费和地方经费之外，还有在广西所占领的地方，亦有八十万，也不由中央支配，不报告中央，合起来大概有五百多万。[40]

□□□“□□□□□□□□□□□□□□□□□□□□□□□□□□□□□□□□□□□□□□□”[41] 1930□□□□□□□□□□□□□□□□□“□□”□□□□□□□□□□□□□□

□□□“□□”□□□3□5□□□□□□□□□□□□□□□□[42]

□□□□□□□□□□□□□□□□□□□□□□□□□□“□□□”[43]

□□□[44] □□□□□□□□□□□□□□□□□□□□□□□□□

□□□□□□□□□□□□□□□□□□□□□□□□□□□□□□□□□□□□□“□□□□□□□□□□□□□□□□□□□□”[45]

□□□4□28□□□□□□□□□□□□□□□□□□□□□□□□□□□□□□□□□□□□[46]

□□□□□□□□□□□□□□□□

[illegible]

[illegible]1928[illegible]

[illegible]“[illegible]”[illegible][47][illegible]

> 大约是扣胡后的第四、五天，马超俊、梁寒操、王昆仑、钟天心、陈剑如、麦朝枢及我共七人，奉孙命秘密计议。由马出面，代孙写了几封密函，决定王昆仑先去上海，钟天心回广州，麦朝枢同我去沈阳见吴铁城，叫他准备拉张学良反蒋。并且叫我同麦路过天津时会见扩大会议失败后在津闲住的邹鲁、覃振、傅汝霖等人，告以反蒋时机又到，请他们务必转达汪派人士，不必再骂胡，以便大家一同反蒋。[48]

4[illegible]

[illegible]“[illegible]……[illegible]”[illegible]“[illegible]”[illegible]“[illegible]”[illegible]4[illegible]28[illegible]

[illegible]29[illegible]“[illegible]”[illegible]“[illegible]”[49]

[illegible]“[illegible]”[illegible][50]“[illegible]‘[illegible]’[illegible]‘[illegible]’[illegible]‘[illegible]’[illegible]”[51]

[illegible]“[illegible]”[52][illegible]“[illegible]”[53][illegible]“[illegible]”[54]

[illegible]“[illegible]”[illegible]“[illegible]”[illegible]“[illegible]”[55]

[illegible]“[illegible]”[illegible][56][illegible]“[illegible]”[57]

[illegible]“[illegible]”[58][illegible]

汪已声明彻底觉悟，与改组派脱离，而服从公意，共同倒蒋，故公意以为倒蒋则有联汪之必要，弟等亦以联汪倒蒋服从公意，非个人

有所成见也。[59]

“[illegible]”[illegible]

残峰废垒对茫茫，塞草黄时鬓亦苍。
胜欲一杯酬李牧，雁门关外度重阳。
一抹残阳万里城，更无木叶作秋声，
谁知猎猎西风里，鸿雁南来我北行。[60]

[illegible]“[illegible]”[61] [illegible]“[illegible]”[62] [illegible]“[illegible]”[illegible]“[illegible]”[illegible]“[illegible]”[illegible][63]

[illegible]

[illegible]

[illegible]1931[illegible]4[illegible]30[illegible]

[illegible]“[illegible]”[illegible]“[illegible]”“[illegible]”“[illegible]”[illegible]“[illegible]”[illegible][64]

[illegible][65]

[illegible]“[illegible]”[illegible][66]

[illegible]5、3[illegible]“[illegible]”“[illegible]”[67][illegible]

5、11[illegible]“[illegible]”“[illegible]”[68]

[illegible]

[illegible]“[illegible]”[illegible][69]

5、1[illegible]“[illegible]”[illegible]“[illegible]”

[70]□□□“□□□□□□□□□□□□□□□□□□□□……□□□□□□□□□□□□□□□□□□□□□□”[71]□□□□□□□□□□□□□□□□□□

展公与介公间知好，偶有违言，朝夕不难如故。现介公及中央同志，均决坚请展公即日出席国民会议，共商国事，外间谣诼，当可不辩自解……凡所陈报，弟负全责，望即释除误会，安定人心，共维大局。[72]

□□□□□□□□□□□□□□□□□□□□□“□□□□□□□”□[73]□□□□□□□□□□□□□□□□□□□□□□□□□□□□□□□5□4□□□□□□□□□□□□□□□□“□□□”[74]□□“□□□□□□□□□□□□□□□□□□□□□□□□□□□□□□□□”□□□□□□□□□□□□□

历代各国元首罪己事本寻常，况属革命党员自讼自劾，尤丈夫光明磊落之事。国难方殷，无任何一人所能独荷，必赖全党忠实同志本昨死今生之义，精诚团结，分工合作，共同负责。然后党国前途、统一建设，庶乎有豸……鄙意倘蒙鉴纳，则后此奔走斡旋之劳，苟有驱策不敢辞也。[75]

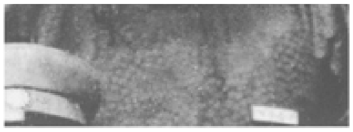

古应芬

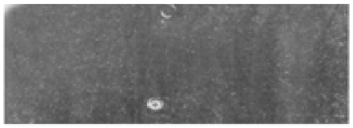

邓泽如

陈济棠

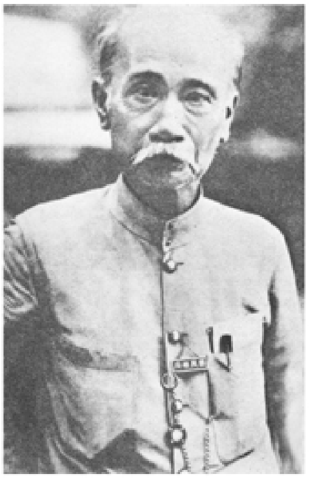

萧佛成

张发奎

汤山事件之后，首先起来打出反蒋旗号的部分重要人物

□□□□□□□□□□□□□□□□□“□□□□□□□□□□□□□□□□□□□□□□□□□□□□□□□□……□□□□□□□□□□□□□□□□□□□□□□□□□□□□□□□□□□”[76]□□□□□□□□□□□□□□5□4□□□□□□□□□□□□□□□□□□□□□□□□□□□□□□□□□□□“□

[illegible]”[77]

[illegible]“[illegible]”[illegible]“[illegible]”[78][illegible]

> 有许多反动分子也许想以广东一隅之地反抗中央，而形成其割据形势。他们以为本党自民二以后，都是以广东为革命的根据地，继续革命工作与军阀奋斗，所以也想拿着广东来反抗中央。殊不知现在的情形和以前完全不同。当年总理之所以能以广东为革命的，实在有许多原因……第一，过去的事实都证明，一切反动分子无论是桂系、改组派，都是为怎么自利而捣乱，绝对没有甚么主义；第二，过去叛逆都是在互相矛盾、互相冲突的分子，因一时利害，共同暂时联合起来，一旦利害冲突，立刻就会火并。我们试看他们过去的行为，时聚时散，忽合忽离，就可知他们无组织；第三，反动分子绝对没有像总理这样伟大的革命领袖。固然他们的行动全然是反革命的，不能算是革命。但是连反革命的领袖，反动分子也可以说寻不出一个。我们看看他们既无主义，又无组织，更无领袖。在这种情形之下，他们要以广州一隅来反抗中央，绝对是不可能的，绝对是站不住的……即使或有人想利用这个机会阴谋叛乱，我相信他们不出数月也必会自己消灭的。[79]

5[illegible]4[illegible]“[illegible]”[illegible]

[illegible]“[illegible]”[80] [illegible]15[illegible]“[illegible]……[illegible]”[81]

[illegible]5[illegible]5[illegible]“[illegible]”[illegible][82] [illegible]

古应芬等通电，似以监委资格劾本人，而手续不合……故本人对此电绝不计较。如仅用监委资格讲话，当不起其他纠纷。如有武人弄兵，相信中央可不用一兵，在最短期内平乱，不虞动摇时局。[83]

[illegible]“[illegible]”“[illegible]”[illegible][84] [illegible]

本会敢代表全体国民昭告中外：自今以后，凡个人或团体消极或积极谋破坏和平与统一者，即为违背国家根本大法之民贼。国民政府……当行使全体国民所授予之权力，用最迅捷妥善之方法，执行严厉之制裁。[85]

[illegible]

孙科

陈友仁

5□18[illegible][86][illegible]

今与石曾、静江、亮畴自五时同往哲生宅谈至八时半……亮畴默不作声，看来彼知调停甚难，决计远离……哲生言中央制度，最好主席当如卡列宁，绝对不问事，责任在行政长官，主席不兼总司令，应设军事会为公平支配。大家言事实相去甚远……看彼情形知道粤方联汪已变了骑虎之势，彼亦感觉十分困难毫无结果而散。

看到一点情形：彼虽未积极拉拢汪之事，仿佛联汪亦所与闻；第二，彼亦有不满意中央组织之处；第三，彼尚知开战无把握，故正在踌躇，未毅然赴粤。弟等来时亦不想在哲身上有何调停之结果，不过姑一探真相而已。现在真相未必即如此，或亦不无可供参考之处。[87]

[illegible]“[illegible]”[illegible]“[illegible]”[illegible][88][illegible]

孙科之赴港，系在二十一日晚，几无人知晓。李、吴诸人对新闻记者虽屡称孙氏之去粤曾对彼表示，系为调停，然既属调停而往，何以行时无人知晓？最后所闻，孙之行，直是借某国人之力，保送上浅间丸。因孙前曾有过两次图乘轮赴港，均因租界某种有力人之阻，未能成行。故此次不能不借重某国人以收一帆风顺之功。[89]

[illegible]“[illegible]”[illegible]“[illegible]”[illegible]“[illegible]”[illegible][90][illegible][91][illegible]“[illegible]”[illegible][92][illegible]“[illegible]22[illegible]”[93][illegible]“[illegible]”[94]

[illegible][95][illegible]“[illegible]”[illegible][96][illegible]5[illegible]18[illegible]“[illegible]”[97]

5[illegible]24[illegible][98]25[illegible]“[illegible]”[illegible]“[illegible]”[99]

[illegible]“[illegible]”[illegible]

和平方法，欲蒋觉悟，无异对牛弹琴；欲蒋下野，又无异与虎谋皮。兄弟以为和平已不可能，则不当投鼠忌器。因蒋不是寻常老鼠，而是一个疫鼠，传染甚速，倘我们不忍些痛，急扑杀之，举行大扫除，则非全国皆亡不可。故我们要认定正是大举扫除的时候，不是投鼠忌器的时候。广东方面的同志能举义声讨，决心努力进行，所以兄

弟特由上海跑回参加。惟有一点重要者，则望各位同志对于以前之相左离合，概视为旧账不算，从新结合起来，一致倒蒋，重建党国。[100]

[illegible]

[illegible]

[illegible]

1931[illegible]5[illegible]27[illegible]“[illegible]”[illegible]“[illegible]”[illegible]

现在南京之中央党部，从前表示反对之同志，固不认其存在；曾经参加者，亦以此党部已为蒋中正个人势力所劫持，实无存在之价值。当此存亡绝续之际，唯有以革命之手段……一心一德，以戡大难，以为党国谋长治久安。[101]

[illegible][102][illegible]

[illegible]“[illegible]”[illegible]“[illegible]”[illegible][103]“[illegible]”[104]

□□□□□□□□□□□□□□□□□□□□□□□□□□□□□□□“□□”□□□□□□□□“□□□□”□□□□□□□□□□□□□□□□□□□□□□□□□□□□“□□□□”□□□□□□□□□1□□□□□□□□□□□□□□2□□□□□□□□□□□□□□□□□□□□□□□□“□□□□”□□□□□□□□3□□□□□□□□□□□□□□□□□□□□□□□□□4□□

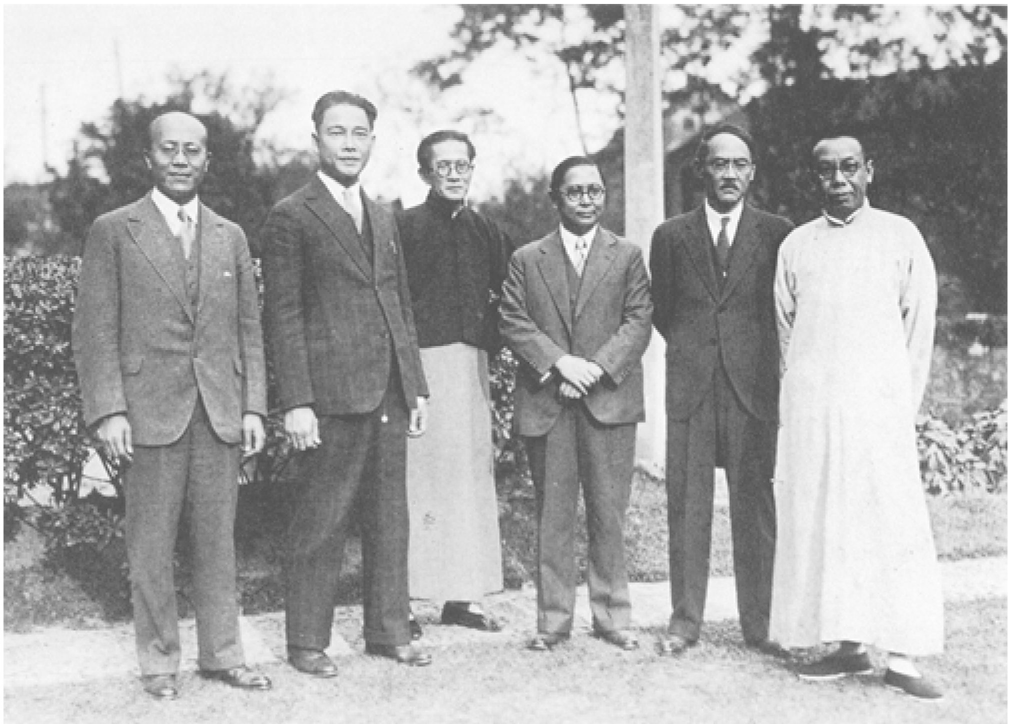

广州国民政府部分委员合影。左起伍朝枢、汪精卫、李文范、孙科、陈友仁、邹鲁

□“□□□□”□□

[illegible]

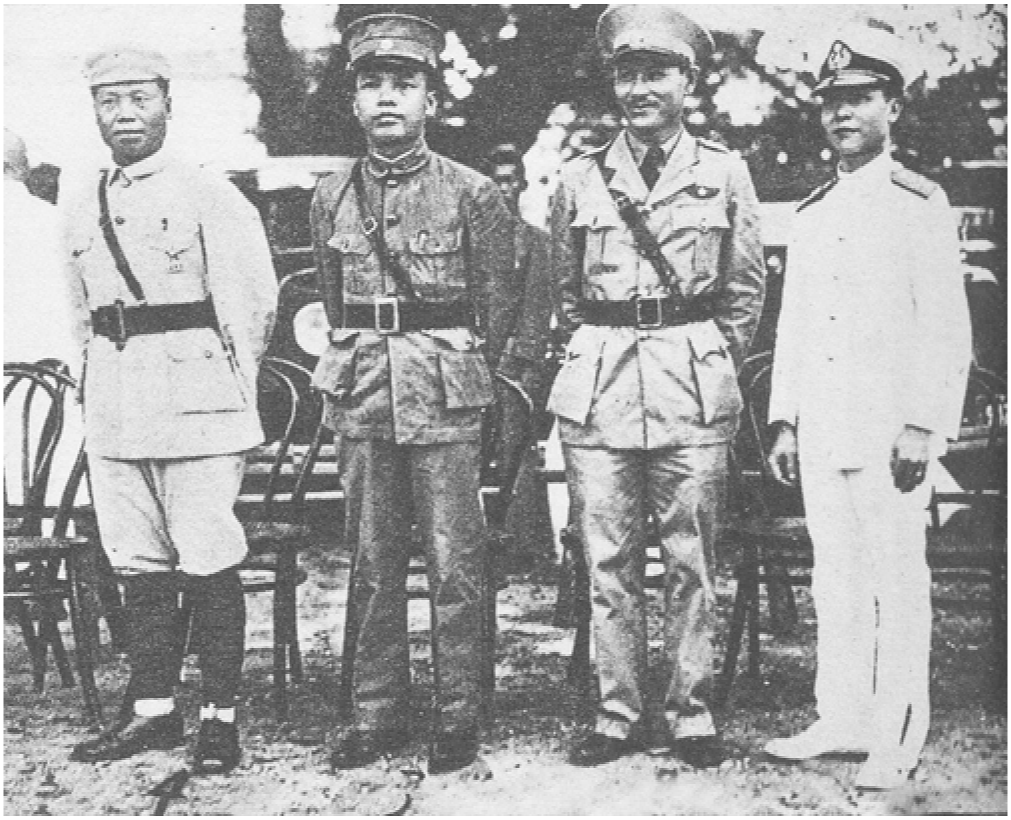

广州四总司令就职典礼。左起李宗仁、陈济棠、张惠长、陈策

[illegible]6[illegible]2[illegible]3[illegible]150[illegible]4[illegible]72[illegible][105][illegible]“[illegible]”[illegible][106][illegible]“[illegible]”[107]

[illegible]6[illegible]1[illegible]

> 请贵国政府撤回对于南京政府之承认，并停止与该政府商洽一切。此后凡与南京各机关订立任何合同或条约……均一律不生效力，中华民国国民政府概不承认。[108]

6[illegible]10[illegible]250[illegible][109][illegible]1000[illegible][110] 16[illegible]8000[illegible][111][illegible]“[illegible]”“[illegible]”[112][illegible]“[illegible]”[illegible][113][illegible]“[illegible]”[114]

[illegible]“[illegible]”[illegible]“[illegible]”[illegible]“[illegible]”[illegible]“[illegible]”[illegible]“[illegible]”[illegible]“[illegible]……[illegible]”[115]

[illegible]“[illegible]”[116][illegible]“[illegible]”[117][illegible]“[illegible]”[illegible]“[illegible]”[illegible][118]

[illegible]5[illegible]27[illegible]“[illegible]”[illegible]

□□□“□□
□□”[119]□□□□□□□□□□□□□□□

中正尽瘁革命，系受总理付托，所任本兼各职，均奉党国命令。既非赵孟之所贵，亦非赵孟所能贱。兄以为中正有负总理付托之重，应去职以谢党国，得以合法之手续向党部建议可也。党果决议令中正去职，中正决不敢稍须恋栈……中正个人之进退不足惜，其如党国之纲纪何？至谓中正平日对于政事独断自专，更不知何所指而云然。数年以来，国家重大兴革，无不受命于党，且无一不为兄等所共同主张。兄等既躬亲参加于前，奈何横加訾议于后，今昔矛盾，宛若两人，诚可异也。兄若以为前事应有更张，尽可以合法手续修正，凡党有令，谁敢不从。至少川先生等，不知以何种资格要求中正去职，惟有以一笑置之。

□□□□□□□□□□□□□□“□□□□□□□□□□□□□□”□□□□□□□□□□□□□□□
□□□□□□

惟念兄为总理之子，而去粤之时，迭对吴、李、蔡诸先生声言以调解斡旋为志，今抵广州，乃有此变，度必为环境所逼，非出本怀……尚希望吾兄顾念总理创业之艰难，同志奋斗之努力，恪遵总理和平统一之遗训，一秉在沪时调解斡旋之初心，继续努力，共同完成革命，幸勿为一时之诱惑，误入歧途，毋为仇者所快而为亲者所痛。[120]

[illegible]“[illegible]”[illegible][121][illegible]5[illegible]30[illegible]“[illegible]”[illegible]“[illegible]”[122]

[illegible]“[illegible]”[illegible]

总理在时，同志中有劝以假兄较优之事权，俾资历练者，总理恒以兄下驷，不克重荷为言。或疑为示谦避嫌所应尔，不免为兄抱屈。及今思之，实佩总理之公明。知子莫若父，益信而有征矣。兄问世为日尚浅，然其行谊，则富感情而缺理智，好货利而昧大义，翻云覆雨，胸无主宰，乃其生平最大之毛病。[123]

[illegible]

以现状而论，今日之所谓统一者，不过独夫之专政统一，非民主政治之统一……望公听纳忠言，将党权交还党人、庶政交还国人，即日自动下野，当可保存数年来之革命历史。若贪恋大位，必效莽操之所为，则其结果有非弟所忍言矣。[124]

[illegible]

吾人对本党老同志确系忠实者自应尊敬。若以老同志而反对新进同志，并违反总理主义，吾人惟有以叛逆看待，消灭之而后已。[125]

[illegible]“[illegible]2[illegible]”[126][illegible]“[illegible]”[127][illegible]“[illegible]”[illegible]5[illegible]15[illegible]

目前伯南已陷孤立，不惜以广东奉之张桂及改组派。故中正已决定免除其八路总指挥之职，请兄继任，以挽救大局而巩固党国。[128]

[illegible]

陈炯明当时以一念之差身败名裂，永为耻笑。其部下叶举、洪兆麟、林虎等亦随之陷入泥犁。今日亦为兄等成败存亡之关头，亟宜晓以大义，陈以利害……君子爱人以德；小人爱人以姑息。自应即日脱离伯南，与之断绝关系，以促其最后之觉悟。而兄等之所以效忠党国，自保令名，厚爱伯南者，实无逾此。[129]

[illegible]“[illegible]”“[illegible]……[illegible]”[130][illegible]

[illegible][131]7[illegible]“[illegible]”[illegible][132][illegible]“[illegible]

□□□□□□□□□□□□□□□□□□□□□□□”□[133]□□□□□□□□□□□“□□□”[134]□□□□□□□□“□□□□□□□□□□□□□□□”[135]□□□□□□□□□□□□□□□□□□□□□□□□□□□□□□□“□□□□□□□□□□□□□□”[136]

□□□7□7□□□“□□□□□□□□□□□□□□□□□□□□□□□□□□□□□□□□”□[137]□□□8□□□□□□□□□□□□□□□□□□□□“□□□□”□□□□□□□□□□[138]

□□□□□□□□□□□□□□□□

□ □□□□□□□□

□□

□□□

□□□“□□□”[139]□□

1927□8□□

意，当由中设法斡旋。

1929[illegible]

1930[illegible]“[illegible]”[illegible][140][illegible]100[illegible][141][illegible]“[illegible]”[illegible]

[illegible]“[illegible]”[illegible]“[illegible]”[illegible][142][illegible]“[illegible]”[illegible]2[illegible]“[illegible]”[143]15[illegible]

> 私事固不可发愤，公事更应相忍。此时当无万难隐忍之事。如为军费，则可平心讨论，由中居间公评；若为党事，则可直告以兄之意，当由中设法斡旋。诸事可由中正负责，任怨勿辞，无须兄自受过

为难也。兄意究何？请详复办法或即派最亲信者来京面详。俾中有所裁择也。[144]

[illegible]“[illegible]”[illegible]2[illegible]14[illegible]“[illegible]……[illegible]”[illegible][145][illegible]“[illegible]”[illegible]“[illegible]”[146]

[illegible]3[illegible]1[illegible]

国民会议约法案与庇护廖案嫌疑犯事，中央对胡展堂同志已提弹劾。中正在负责调解。刻胡已自动辞职，中央当可照准。中对此事力主勿使扩大。请转告真如兄亦照此进行。[147]

[illegible]1927[illegible]

其时，最使我伤脑筋的倒是留在广东的胡派人物。自张发奎、黄琪翔在广东失势后，汪派在粤已无立足余地。胡派在粤势力最雄厚，党政军各界都有。其代表人物为古应芬、邓泽如、萧佛成、林云陔、李文范、刘芦隐、胡毅生（胡之胞弟）等人，都以国民党元老自居，奉胡汉民为正统。[148]

[illegible]“[illegible]”[149][illegible]“[illegible]

[illegible]”[150] [illegible]3[illegible]2[illegible]“[illegible]‘[illegible]’”[illegible][151]

[illegible]“[illegible]”[152] [illegible][153]

[illegible]“[illegible]”[154] [illegible]“[illegible]”[155] 4[illegible]27[illegible]“[illegible]”[illegible][156] [illegible]“[illegible]”[157] [illegible]“[illegible]”[158] [illegible]

[illegible]“[illegible]”[illegible][159]

[illegible]“[illegible]”[illegible]“[illegible]”[illegible]“[illegible]”[illegible][160]
[illegible]

这次陈铭枢出走，在他的内心是恐汪，在主观上是表示不拥蒋，但在行动上则表明了在广州受着陈济棠、古应芬等反蒋压力而出走的。也就是说，他这次出走在客观上又是一种拥蒋的表现。他出走是冲动的，仓卒的，不仅远在江西的十九路军的领导将领事先不知，就是近在广州他的保安部队将领也不得而知。[161]

[illegible][162]

[illegible]“[illegible]”[illegible]29[illegible]“[illegible]”[163][illegible][164][illegible]“[illegible]”[165]

[illegible]“[illegible]”“[illegible]”[166][illegible]“[illegible]”[167]

[illegible]“[illegible]”[illegible]

中意真如既不愿回粤，当成全其志，故不必强留，拟即内调长“军政”或“训练”之一部，决于星二国务会议……务希力促[illegible]

（指古应芬）离粤来京，不惟于公有益，而且于私为避嫌之地，亦应如此。[168]

□□□5□1□□□□□□□□□□

此时挽救危亡之道，只在兄不为邪说所动，毅然拥护中央，以保党国一线之生机。[169]

□□□□□□□□□□□□□□□

兄暂勿来京之意甚是，请即在港设法以图补救。刻接邓泽如、林森、古应芬、萧佛成四监委通电，而未列入伯南等之名，其后当另有续电响应也。好在伯南未列名，请兄再告其公私是非与利害之别，勿为少数政客之故，以乱党国之大谋。且挽救危亡之道，亦只有伯南不附和邪说，毅然拥护中央，以挽狂澜而定国基也。[170]

□□□□□□□□□□□□□“□□”[171]□□□□□□□□□□□□□□□□□□□“□□”[172]

□□□□□□□□□□□5□3□□“□□□□□□□□”[173]□□“□□□□□□”□[174]

□□□□□□□□□□□□□□□□□“□□”□□□□□□□□□□□□□□□□□□“□□□□□□□□□□□□□□□□□□□□□□□□□□□□”□[175]□□□□□□□□□□□□□□□□

[illegible]

4[illegible]29[illegible]“[illegible]”[illegible]“[illegible]”[176][illegible]“[illegible]”[177][illegible]“[illegible]”[illegible][178]

[illegible]4[illegible]30[illegible]5[illegible]1[illegible]“[illegible]”[illegible]“[illegible]”[illegible]“[illegible]”[illegible]20[illegible][179][illegible]“[illegible]”[180][illegible]6[illegible]“[illegible]”[181]

[illegible]5[illegible]2[illegible]“[illegible]”[illegible][182]3[illegible]“[illegible]”[183]

[illegible]“[illegible]”[184][illegible]“[illegible]”[illegible]“[illegible]”[illegible]“[illegible]8[illegible]”[185]

[illegible]“[illegible]”[illegible]“[illegible]

[illegible]”[186] [illegible][187] [illegible]“[illegible]”[188]

[illegible]

> 陈伯南将派李扬敬或香翰屏来赣说项。如其果来时，请兄照龙云与何敬之（何应钦）等通电严词驳斥，令伯南觉悟。如其果有悔过之意，则准其自动辞职，且可由其自荐一人，以接八路总指挥事。否则即由中央免其总指挥职，而以香墨林（香翰屏）继任。至省主席于真如兄未回任之前，暂由许崇清代理。如此则可免除战争……而伯南亦不致陷于叛逆之例。[189]

[illegible][190] [illegible]

> 时粤既驱逐陈铭枢，复围缴省保安队枪械，一面却派香翰屏为代表，欲与我军联络，此种矛盾举动，诚难使我军同情。香君与我在私人友谊上，确甚密切，但我不能因私而有所偏袒……及抵兴国，即同往晤蒋（光鼐）总指挥，公开谈判，商讨两日，均无结果。当时我虽不知蒋、戴（戟）心里如何决定，但我始终表示反对内争，投粤更属不能。香君不得要领，知无可联络，旋归去。当时大局如是，我们均心灰意冷，对于剿赤任务，亦只得放弃。我与蒋总指挥即决心回师赣州，静观时局之演变。[191]

□□□□□□□□□□□“□□□□”□“□□□□□□□”□□□□□□□□□□□□□□□□□□□□□□□□□□□□□□□□□□□□□□5□26□□□□□□□□□□□□□□□□□□□□□□□“□□□□□□□□□□□□□□□□□□□□□□□□□□□□□□□□□□□□□□”□□□□□□□□□□□□□□□□□□□□□□□□□“□□□□□□□□□□□□□□□□□□□□□□□□□□”[192]□□□□□□□□□□□□□□□□□□□

此时对伯南暂勿表示态度，应设法促其不疑，如能多保持一日常态，即于大局多得一日之益。如能得到下月饷糈更好。至友已起程回来。请兄或贤初（蔡廷锴）兄秘密来京面商一切。[193]

□□□□□□□□□□□□□□□□□□□□□□□□

吉安附近已闻炮声，是赤匪必犯吉安。中意第十九路应速移泰和、吉安附近，免失联络，致陷孤立之地位。且汪与陈友仁到粤，其惟一外交政策为联俄，因之其不能不容共，虽不明显表露，亦必暗中收容。若十九路孤立赣南，则必腹背受敌，其势至危。中意令十九路迅速北移，待十八军到后与十九路合为一路，归憬然指挥。如此无论剿匪、回粤，皆有十分把握也。请与憬然兄详商即复。[194]

□□□□□□□□□□□□□□□□□□□□□□□□□□□□□□□□□□□□□□□“□□□□□□□□□□□□□□□□□□□□□□□□□□”[195]□□□□□□□□□□□□□“□□□□□□□□□□□□□□□”□□□□□□“□□□□□□□□□□□□□□□□□□□□”□[196]

□□□“□□□□□□□□□□□□□□□”□[197]□□□□□□□□□□□□□□□□□□□□□□□□□□□□□5□□□□□□□□□□□□□□□□□□□□□□24□□□□□□“□□23□□□□□□□□□□□□□□”[198]25

[illegible]“[illegible]” [199] 26[illegible]“[illegible]25[illegible]” [200] 27[illegible]“[illegible]27[illegible]26[illegible]” [201]

[illegible]“[illegible]”[illegible]“[illegible]”[illegible] [202] [illegible]6[illegible]3[illegible]“[illegible]” [203] 4[illegible]“[illegible]”[illegible]“[illegible]” [204]

[illegible] [205] [illegible]“[illegible]”[illegible]

> 抵南京后，蒋见我欢喜异常，当天即将他悬而待决的腹案告我，即要我到江西重领十九路军，将部队集中吉安，并要我担任“剿赤”右翼军总司令官。他并对我说：“共匪不是短期所能消灭的，到进剿到一定阶段时，就要你担负起打回广东的任务。”不难看出，他要我到江西的主要目的，还在于图粤。[206]

[illegible]“[illegible]”[illegible] [207] [illegible]“[illegible]……[illegible]” [208] [illegible]“[illegible]” [209]

[illegible]“[illegible]”[210][illegible]“[illegible]”[211][illegible]20[illegible]5[illegible]“[illegible]9[illegible]”[illegible]20[illegible]“[illegible]”[illegible]“[illegible]”[illegible][212]

[illegible]6[illegible]6[illegible]“[illegible]”[illegible]“[illegible]”[illegible][213][illegible]“[illegible]”[214]

[illegible]“[illegible]”“[illegible]”[215]13[illegible]“[illegible]”“[illegible]”[216][illegible]18[illegible]“[illegible]”[illegible][217][illegible]“[illegible]”[illegible]“[illegible]”[218]

[illegible]“[illegible]”[illegible][219]

[illegible]“[illegible]‘[illegible]’[illegible]”[illegible][220][illegible]“[illegible]”[illegible]“[illegible]”[illegible]“[illegible]……[illegible]

□□”□“□□□□□□□□□□□□□□□□□□□□□□□□□□□□□□□□□□□□□□”[221]□□□□□□□□□□□□□□□□□□□□□□□□□□

□□□□□□□□□□□[222]□□□□□□□□□□□□□□□□□□□□□□□□□□□6□12□□□□□□□□□□□□□□“□□□□□□□□□□□□□□□□……□□□□□□□□□□□□□□”[223]□□□□□□□□□□□□□□“□□□”□7□2□□□□□□□□□□□□□□□□□“□□□□□□□□□□□□□”[224]□□□□□□□□□□□□□□□□□“□□□□□□□□□□□□□□□□□□□□□□□□□”□[225]□□□□□□□□□□□□□□□□“□□□□□□□□□□□□□□□□□□□□□□□□□”[226]

7□9□□□□□□□□□□□□□□□□□□□□□□□□□□□□□□□□

> 本日为我誓师之纪念日，誓师五年而广东反叛，赤匪枭张，国家分裂，不能统一，上对总理与已死之将士，下对民众，实不自安，心之焦灼未有若此之甚。但觉精神较佳，自信亦深，有我中正，则必有中国完成独立之日，三民主义实行之日也。[227]

[1] □□□□□□□□□□□□□□□1967□□82□□

[2] □□□□□□□□□174□□

[3] □□□□□□□□□□□□□□□□□□□□□□□□□□□□□1992□□141—142□□

[4] □□□□□1931□2□24□□

[5] [illegible]10[illegible]1931[illegible]2[illegible]28[illegible]175[illegible]“[illegible]”

[6] [illegible]1931[illegible]2[illegible]28[illegible]710[illegible]

[7] [illegible]1931[illegible]3[illegible]1[illegible]·[illegible]11[illegible]“[illegible]”[illegible]“[illegible]”[illegible]“[illegible]”[illegible]“[illegible]·[illegible]”[illegible]

[8] [illegible]1931[illegible]3[illegible]4[illegible]“[illegible]·[illegible]”[illegible]

[9] [illegible]10[illegible]1931[illegible]3[illegible]4[illegible]212—215[illegible]

[10] [illegible]1[illegible]1[illegible]1931[illegible]4[illegible]6[illegible]16[illegible]3[illegible]1984[illegible]18[illegible]“‘[illegible]’[illegible]”[illegible]146[illegible]

[11] [illegible]1931[illegible]3[illegible]8[illegible]1[illegible]3[illegible]

[12] [illegible]170[illegible]

[13] [illegible]2[illegible]6[illegible]1933[illegible]12[illegible]15[illegible]122—123[illegible]

[14] [illegible]3[illegible]1931[illegible]7[illegible]15[illegible]56[illegible]

[15] [illegible]1931[illegible]3[illegible]6[illegible]1[illegible]3[illegible]

[16] [illegible]1931[illegible]3[illegible]3[illegible]4[illegible]1[illegible]1[illegible]

[17] [illegible]“[illegible]”[illegible]8[illegible]10[illegible]1931[illegible]3[illegible]16[illegible]“[illegible]”[illegible]1[illegible]3[illegible]2[illegible]“[illegible]”“[illegible]”

[18] [illegible]1931[illegible]3[illegible]8[illegible]1931[illegible]3[illegible]9[illegible]1[illegible]3[illegible]“[illegible]3[illegible]1[illegible]‘[illegible]’[illegible]‘[illegible]’[illegible]”[illegible]2[illegible]6[illegible]1933[illegible]12[illegible]15[illegible]120[illegible]

[19] [illegible]6[illegible]1931[illegible]3[illegible]2[illegible]

[20] [illegible]1931[illegible]3[illegible]10[illegible]1[illegible]1[illegible]

[21] [illegible]1931[illegible]3[illegible]6[illegible]

[22] [illegible]8[illegible]“[illegible]”[illegible]130[illegible]1988[illegible]22—23[illegible]3[illegible]14[illegible]“[illegible]”[illegible]282[illegible]

[23] [illegible]1931[illegible]3[illegible]6[illegible]17[illegible]“[illegible]”[illegible]

[24] [illegible]271[illegible]

[25] [illegible]1931[illegible]3[illegible]10[illegible]1[illegible]3[illegible]

[26] [illegible]417[illegible]40[illegible]

[27] [illegible]22—23[illegible]

[28] □□□□□□□□□□□□□□□□□□□□□□□□1931□3□6□□□1□□1□□

[29] □□1989□□46
□□

[30] □□□□□□□□□□273—274□□

[31] □□□□□□□□□□□□□□□□□□□□□□□□□□1931□3□23□□□1□□3□□

[32] □□□□□□□1931□3□16□□

[33] □□□□□□□□6□□1931□4□14□□

[34] □□□□□□□□□□□□□□□□□□□8□□12□□1931□3□30□□□□□□□□□□□□□□□□□□□□4□□□□□□□□□□□□□□□□□□□□□□□□□□□□□1931□3□23□□□1□□3□□□□□□□□□□□□□□□□□□□□□□□□□□□□□□□□“□□”

[35] □□□□□□□□□□□1931□5□2□□□□□□□□□□□□□□□□□□□□□□□□□“□□□”□“□□□□□□”□□□□□□□48/1164□□□□□□“□□□”□□□□□□□□□

[36] □□□□□□□□□1931□3□2□3□□□712□□

[37] □□□□□□□□□□□□□□□125□□

[38] □□□□□□□□□□□□□□□□□□□□□□□□□□□□□□□□□□□□□□□——□□□□□□□□□□□□□□□□□□□□□□□□□37□□□□□□□□□□□□□□□1987□□83□□

[39] □□□□□□□□□□□□□□□122□□

[40] □□□1931□□39—40□□

[41] [illegible]84[illegible]

[42] [illegible]1931[illegible]3[illegible]6[illegible]1[illegible]3[illegible]

[43] [illegible]83[illegible]3[illegible]11[illegible]3[illegible]19[illegible]

[44] [illegible]3[illegible]29[illegible]

[45] [illegible]418[illegible]

[46] [illegible]1931[illegible]5[illegible]4[illegible]1[illegible]3[illegible]

[47] [illegible]“[illegible]”[illegible]“[illegible]”[illegible]9[illegible]105[illegible]

[48] [illegible]“[illegible]”[illegible]9[illegible]85[illegible]

[49] [illegible]1931[illegible]4[illegible]28[illegible]29[illegible]17[illegible]“[illegible]”[illegible]

[50] [illegible]151[illegible]3[illegible]30[illegible]

[51] [illegible]“[illegible]”[illegible]“[illegible]”[illegible]9[illegible]104—105[illegible]

[52] [illegible]86[illegible]1931[illegible]3[illegible]6[illegible]1[illegible]1[illegible]

[53] [illegible]1931[illegible]5[illegible]13[illegible]“[illegible]”[illegible]79/2205-6[illegible]

[54] [illegible]6[illegible]134[illegible]

[55] [illegible]1931[illegible]5[illegible]25[illegible]“[illegible]”[illegible]48/1208[illegible]

[56] □□□□□□□□□□□□1931□5□13□□□□□□□□□□□□□□□□□□□“□□”□79/2205-6□

[57] □□□□□□□□□□□265□□2□□□137□□

[58] □□□□□□□□□1931□5□28□□□□□□□□□□□□□□□□□□□“□□”□48/1212□

[59] □□□6□134□

[60] □□□□□□□□□□□□□□□□□□□□□□□□□□□□□□□□□□□□47□□

[61] □□□□□“□□□□”□□□□□□□□□□□□9□□□85□□

[62] □□□□□□□□□□□□□□□□1931□5□14□□□1□□3□□

[63] □□□□□□□□□1931□5□9□□□□□□□□□□□□□□□□□□□“□□”□48/1178□□□□□□□□□□□□□1931□5□2□□□□□□□□1931□5□9□□□1□□3□□

[64] □□□□□□□□□□□□□□□1931□5□4□□□1□□3□□

[65] □□□□□□□6□□1931□4□30□□

[66] □□□□□□□□□□□□□□1□□5□□1931□5□4□□□4□□

[67] □□□□□□□□□□□□□□□□□□□1□□6□□1931□5□11□□□19□□

[68] □□□□□□□□□□□□□□□□□□□□□□□303—304□□

[69] □□□□□1931□4□30□□□□□□□□□10□□491□□□□□□□□□□□□□□□□□□□□□2□□98□□□□□□□□□□□□□□□□□□□□□□□

[70] □□□□□□□□289—290□□□□□□□□11□□□□□“□□□”□2004□□33□□

[71] □□□□□□□1931□5□2□□□729□□

[72] □□□□□□□□□□□□□□□1931□5□4□□□1□□3□□

[73] □□□□□1931□5□2□□□□□□□□□11□□□31□□

[74] □□□□□“□□”□□□□□□□□□□□□□□1931□5□5□□□□□□□□□□□□□□·41□

[75] □□□□□“□□”□□□□□□□□□□□□□□1931□5□5□□□□□□□□□□□□□□·41□

[76] □□□□□□□□□□□□□□□□□□□□□□1931□5□8□□□□□□□□□□□□□□□□·25□

[77] □□□□□□□□□□□□□□□2□□98□□

[78] □□□□□□□1931□5□3□□□729□□

[79] □□□□□□□□□□□□□□1931□5□4□□□□□□□□□□“□□·□□□□”□

[80] □□□□□□□□□□□□□1□□6□□1931□5□11□□□14□□

[81] □□□□□1931□5□4□□□□□□□□18□“□□”□

[82] □□□□□□□□□□□□□□□□1931□5□12□□□1□□4□□

[83] □□□□□□□□□□□□□□□1931□5□5□□□1□□3□□

[84] □□□□□□□□□□□□□□□□□□□1931□5□12□□□1□□3□□

[85] □□□□□□□□□□□□□□□□□□□□□□□□□□□□□□144□214□□

[86] □□□□□□□□□□□□□□□3□□□36□□

[87] □□□□□□□□□□□1931□5□18□□□□□□□□□□□“□□·□□□□”□

[88] □□□□□“□□□□”□□□□□□□□□□□□□9□□□86□□

[89] □□□□□□□□□□□□319□□□□□□□□□□□□□□□□□□□□8□□20□□1931□6□2□□“□□□□□□□□□□”□□1□□

[90] □□□□□□□□□□□□□152□□

[91] □□□□□“□□□□”□□□□□□□□□□□□□9□□□86□□

[92] □□□□□□□□□□□□□□□□□1931□5□22□□□□□□□□□□□□□□□□□□□□“□□”□80/0043□

[93] □“□□□□□□□□□□□□”□□□□1931□5□22□□□□□□□□□□□“□□·□□□□”□

[94] □□□□□□1931□5□23□□□□□□□□□□11□□□220□□□□□□“□□□□□□□□□□□□□□”

[95] □□□□□□□□□□□□□□□□□□□□□□□□□□□□□□□1976□□433□□

[96] □□□□□□□□□□□□□□□□□1931□5□20□□□□□□□□□□□□□□□□□□□□“□□”□80/0016□

[97] □□□□□□1931□5□19□□□□□□□□□□11□□□217□□

[98] □□□□□□□□□□□□□□□□□□□□1931□5□25□□□1□□3□□

[99] □□□□□□□□□□□□□□□□□□□□□□□□□1□□9□□1931□6□1□□□15—16□□

[100] □□□□□□□□□□□□□□□□□□□□□1931□5□25□□□□□□□□□□□□□□□□102□□

[101] □□□□□□□□□□□□□□□□□□□□1931□5□27□□□□□□□□□□1□□1931□7□1□□□1—2□□

[102] □□□□□□□□□□□□1931□5□28□□□□□□□□□□□□□□□□49—52□□

[103] □□□□□□□□□□□□□□□□1□□1931□7□1□□□2□□

[104] □□□□□□□□□336□□

[105] □□□□□□□□□401—402□405□□

[106] □□□□□□□□□□□□1931□5□13□□□□□□□□□□□□□□□□□□□□“□□”□79/2205-6□

[107] □□□□□□□□□□□□□□□□□□1931□5□9□□□□□□□□□□□□□□□□□□□□“□□”□79/2187□

[108] □□□□□□□□□□□□□□□□□□□□1□□11□□1931□6□15□□□16□□

[109] □□□□□□□□□387□□

[110] □□□□□□□□□□□□□□□□□□□□1931□5□24□□□1□□3□□

[111] 5□30□□□□□□□□□□□□□“□□□□□□□□□□□□□□□□□□”□□□□
□□□□□□□738□□□□□□□□□□□□□□□□□□8000□□□□□□□□□□□□□□□□□□□□□□□□□□□□□□□□□□□□□281□□□□□□□□1931□7□22□□□□□□□□□□□□□00.1/125□

[112] □□□□□□□□□387□□

[113] □□□□□□□□1931□5□28□□□□□□□□□□1990□□326□□

[114] □□□□□□□□□□□□□□□□□□282□□□□□□□□1931□7□29□□□□□□□□□□□□□□00.1/125□

[115] □□□□□□□□□□□□□□□□□□□□□□□□□□□□□□1□□1931□7□1□□□60—61□□

[116] □□□□□□□□□□□□□□□□1931□5□23□□□□□□□□□□□□□□□□□□□“□□”□80/0073□

[117] □□□□□□□□□□□□□□□□□□□□1931□5□25□□□□□□□□□□□□□□□□□□□□“□□”□80/0094□

[118] □□□□□□□□□□□□□□□□□□□□□□□□1931□5□12□□□□□□□□□□□□□□□□□□□“□□”□79/2203□

[119] □□□□□□1931□5□27□□□□□□□□□□□11□□□24□□

[120] □□□□□□□□□□□□□□□□□1931□5□29□□□1□□3□□

[121] □□□□□□□□□□□□“□□□□”□□□□□□□□□□□□□□□□“□□□□”□□“□□□□”□“□□□□□□□”□□□□□□□□□□□□□□□□□□□□□□2□□□137—138□□

[122] □□□□□□□□□□□□□□□□□□□□□□□331□□

[123] □□□□□□□□□□□□□□□□□1931□6□3□□□1□□3□□6□1□□□□□□□□□□“□□□”□□□□□“□□□□□□□□□□□”□□“□□□□□□□□□□□”□□□□1931□6□1□□□□□□□□□□□“□□·□□□□”□

[124] □□□□□□□□□□□□□□□□□2□□1□□1931□6□29□□□17□□

[125] □□□□□□□□□□□□□□□□□□1931□5□26□□□1□□3□□

[126] □□□□□□□□□417□□

[127] □□□□□□1931□6□10□□□□□□□□□□4□“□□”□

[128] □□□□□□□□□□□□□□□□□□□□□□□1931□5□15□□□□□□□□□□□□“□□·□□□□”□

[129] □□□□□□□□□□□□□□□□□□□□□□□1931□5□15□□□□□□□□□□□□□□□□□□□“□□”□79/2233-2237□

[130] □□□□□□□□□□□□□□□□□□□□□□□□□□□□65—68□□70□□

[131] □□□□□□□□□□□□□□□□□□□□□10□□1931□9□2□□□5□□

[132] □□□□□□□□□□□□□□□□□□□□□□□□□□□□□□□□□□□□□1971□□□□□210□□□□□□□□□□□□□“□□□□□□□□□□□□□□”□□□□□□□□□□□□□□□□□□□□□□□□□□□□□□□□□□17□□□128□□

[133] □□□□□□□□□□□□□□□□□2□□2□□1931□7□6□□□15□□□□□□□□□□□□□□□□4□□□□□□□□“□□□□□□□□□□□□”□□□□□□□□□□□□□□□□□□□□□□□□15□□□103□□□□□□□□□□□□□□□□□□□□□□□□□

[134] □□□□□□□□□□□□□□1931□7□26□□□□□□□□“□□·□□□□”□□□□□□□□□

[135] □□□□□□□□□□□1931□7□28□□□□□□□□□□11□□□450□□

[136] □□□□□□□□□□□1931□8□23□□□□□□□□□□11□□□559□□

[137] □□□□□□□□□□□□□□□□□2□□3□□1931□7□13□□□10□□

[138] □□□□□□□□□□□□□154□□

[139] □□□□□□□□□□□□□□□□□1997□□47□□

[140] □□□□□□□□□□66—67□□

[141] □□□□□□□□□□□□□□□□□1982□□228□□

[142] □□□□□□□□□□65—66□□

[143] □□□□□□□□□□□□□□□□□□□□□□□□□□□□□□□□1931□2□□□□□□□□55□□□□“□□□□”□“□□□□□□□”□□□□□□□□□03-2301□□□□□□“□□”□□□□□□□□

[144] □□□□□□□□□□□□□□□□□□□□□□□□□□□□□□1931□2□15□□□□□□□□55□□“□□”□03-2308□

[145] □□□□□□□□□□□□□□□□□□□□□□□□□□□□□□□□1931□2□14□□□□□□□□55□□“□□”□03-2306□

[146] [illegible]1931[illegible]2[illegible]15[illegible]55[illegible]“[illegible]”[illegible]03-2310[illegible]

[147] [illegible]1931[illegible]3[illegible]1[illegible]“[illegible]·[illegible]”[illegible]

[148] [illegible]67[illegible]

[149] [illegible]1931[illegible]3[illegible]2[illegible]“[illegible]·[illegible]”[illegible]

[150] [illegible]“[illegible]”[illegible]1931[illegible]3[illegible]2[illegible]“[illegible]·[illegible]”[illegible]1931[illegible]3[illegible]3[illegible]55[illegible]“[illegible]”[illegible]03-2319[illegible]

[151] [illegible]146[illegible]

[152] [illegible]1931[illegible]3[illegible]“[illegible]·[illegible]”[illegible]

[153] [illegible]“[illegible]”[illegible]9[illegible]48—50[illegible]

[154] [illegible]190[illegible]

[155] [illegible]1931[illegible]4[illegible]18[illegible]56[illegible]“[illegible]”[illegible]03-2385[illegible]

[156] [illegible]1931[illegible]4[illegible]27[illegible]10[illegible]483[illegible]

[157] [illegible]1931[illegible]4[illegible]27[illegible]56[illegible]“[illegible]”[illegible]03-2399[illegible]

[158] □□□□□□□□□□□□□□□□□1931□4□15□□□□□□□□□□□“□□·□

□□□”□

[159] □□□□□□□□□□□□□□□□□□□□□□15□□□102—103□□

[160] □□□□□“□□□□□”□□□□□□□□□□□□□9□□□50□□

[161] □□□□□□□□□□□□□□□□□□□□□□15□□□103□□

[162] □□□□□□□□□□□□□□□□□□1931□5□1□□□1□□3□□

[163] □□□□□□□□□□□□□□□1931□4□29□□□□□□□□□□□“□□·□□□

□”□

[164] □□□□□□□□□□□□□□□□□□8□□17□□1931□5□4□□“□□□□□□

□□□□”□□2□□

[165] □□□□□□1931□4□29□□

[166] □□□□□□□□□□□□□□□1931□4□29□□□□□□□□□□□“□□·□□□

□”□

[167] □□□□□□□□□□□□□□□□□□□□□□□□□□□□□□□□□1931□4□29

□□□□□□□□56□□“□□”□03-2410□

[168] □□□□□□□□□□□□□□□1931□4□30□□□□□□□□□□□“□□·□□□

□”□

[169] □□□□□□□□□□□□□□□1931□5□1□□□□□□□□□□□□“□□·□□□

□”□

[170] □□□□□□□□□□□□□□□□□□□□□1931□5□1□□□□□□□56□□“□□”□03-2418□

[171] □□□□□□□□□□□1931□5□1□□□□□□□□“□□·□□□□”□

[172] □□□□□□□□□□□□□□□□□□□□□1931□5□2□□□□□□□56□□“□□”□03-2425□

[173] □□□□1931□5□3□□

[174] □□□□□□1931□5□2□□□□□□□□□□□□□“□□”□48/1164□

[175] □□□□□□□□□1931□5□13□□□□□□□□□□□□□□“□□”□79/2205-6□

[176] □□□□□□□□□□□□1931□4□29□□□□□□□□“□□·□□□□”□

[177] □□□□□□□□□□□1931□4□29□□□□□□□□“□□·□□□□”□□□□□□□□□□□□□□□□1931□4□29□□□□□□□□□□□□□□□□“□□”□79/2072□

[178] □□□□□□□□□□□□□□1931□6□19□□□1□□3□□

[179] □□□□□□□□□□□□□□□□□□□□□1931□5□1□□□□□□□56□□“□□”□03-2418□

[180] □□□□□□□□□□□□□□□□□□□□□1931□5□2□□□□□□□56□□“□□”□03-2428□

[181] □□□□□□□□□□□1931□5□6□□□□□□□□□□11□□□79□□

[182] □□□□□□□□□□□□□□□□□□□□□□□□□□□□□1931□5□2□□□□□□□□56□□“□□”□03-2423□

[183] □□□□□□□□□□□□□□□1931□5□3□□□□□□□□□□□“□□·□□□□”□

[184] □□□□□□□□□□□□□□□□□□□□□□□□□□□□□□□□□□17□□□119□□

[185] □□□□□□□□□□□□□□□□□1931□5□6□□□□□□□□□□□□□□□□□□□“□□”□79/2145□

[186] □□□□□□□□□□□□□□□1931□5□8□□□□□□□□□□□“□□·□□□□”□

[187] □□□□□□□□□□□□□□□□1931□5□14□□□□□□□□□□□□□□□□□□□“□□”□79/2223□

[188] □□□□□□□□□□□□□□□□□□□□□□□□□□□□□□1931□5□12□□□□□□□□56□□“□□”□03-2439□

[189] □□□□□□□□□□□□□□1931□5□14□□□□□□□□□□□“□□·□□□□”□

[190] □□□□□□□□□□□□□□□□□□1931□5□19□□□1□□3□□

[191] □□□□□□□□□241□□

[192] □□□□□□1931□5□26□27□□

[193] □□□□□□□□□□□□□□□□□□□□□□□□□□□□□□1931□5□27□□□□□□□□56□□“□□”□03-2457□

[194] □□□□□□□□□□□□□□□1931□5□27□□□□□□□□□□□“□□·□□□□”□

[195] □□□□□□1931□6□3□□

[196] □□□□□□□□□□□□□□□□□□□□□□□□□□□1931□6□3□□□□□□□□57□□“□□”□04-0023□

[197] □□□□□□□□□□□□□□□1931□6□4□□□□□□□□□□□□“□□·□□□□”□

[198] □□□□□□□□□□□□□□□1931□5□24□□□□□□□□56□□“□□”□03-2452□

[199] □□□□□□□□□□□□□□□□□□1931□5□25□□□□□□□□56□□“□□”□03-2453□

[200] □□□□□□□□□□□□□□□□□□1931□5□26□□□□□□□□56□□“□□”□03-2455□

[201] □□□□□□□□□□□□□□□□□□□□□□□□□□□□□□1931□5□27□□□□□□□□56□□“□□”□003-2456□

[202] □□□□□□□□□□□□□□□□□□□□□□□□1931□5□31□□□□□□□□56□□“□□”□03-2464□

[203] □□□□□□□□□□□□□□□□□□□□□□□□□□□□□□□□□□1931□6□3□□□□□□□□57□□“□□”□04-0024□

[204] □□□□□□1931□6□4□□

[205] □□□□□□□□□□□□□□□□1931□6□8□□□1□□3□□

[206] □□□□□□□□□□70□□

[207] □□□□□□□11□□1931□6□5□□□240□242□□

[208] □□□□□□□□□□71□□

[209] □□□□□□1931□6□5□□

[210] □□□□□□□□□□□□□□□□□□□□□□□□□□□□□□□□□□1931□6□4□□□□□□□□57□□“□□”□04-0030□

[211] □□□□□□□□□□□□□□□□□□□□□□□□□□□□□□□1931□6□5□□□□□□□□57□□“□□”□04-0035□

[212] □□□□□□□□□□□□□□□□□□□1931□6□10□□□□□□□□57□□“□□”□04-0047□

[213] □□□□□1931□6□10□□□1□□3□□

[214] □□□□□□□□□□□□□□□1931□6□4□□□□□□□□□□□□“□□·□□□□”□

[215] □□□□□□□□□□□□□□□□□1931□6□14□□□1□□3□□

[216] □□□□□□□□□□□□□□□□1931□6□15□□□1□□3□□

[217] □□□□□□□□□□□□□□□□□□□1931□6□19□□□1□□3□□□□□□□□□□□□□□□□□□1931□6□19□□□1□□3□□

[218] □□□□□□□□□□□□□□□□8□□25□□1931□6□29□□“□□□□□□□
□□□”□□5□□

[219] □□□□□□□□□□□□□□□□□□□□□□15□□□105□□

[220] □□□□□□□□□□□□□□□□□□□□□□12□□□143□□

[221] □□□□□“□□□□”□□□□□□□□□□□□□□9□□□55□□

[222] 8□18□□“□□‘□□□□□□□□□□□□□□□□□’□□□□□□□□”□□□□□□□□8□□34□□1931□8□31□□“□□□□□□□□□□”□□8-9□□□□□□□□□□□□□□□□□□□□□□□□□□□□□1931□9□15□□□□□□□61□□“□□”□04-0451□

[223] □□□□□□1931□6□12□□

[224] □□□□□□1931□7□2□□

[225] □□□□□□□□□□□1931□7□25□□□□□□□□□□11□□□441□□

[226] □□□□□□□□□□□1931□7□13□□□□□□□□□□11□□□371□□

[227] □□□□□□1931□7□9□□□□□□□□□□4□“□□”□□□□□□□□□“□□□”

[illegible]

[illegible]

[illegible]

[illegible]“[illegible]”[illegible]“[illegible]”[illegible]“[illegible]”[illegible]“[illegible]”[illegible][1][illegible]“[illegible]”[illegible]“[illegible]”[illegible]

[illegible]

[illegible]“[illegible]”[illegible]“[illegible]”[2]

1931[illegible]

广西之桂军，江西之共匪，山西之叛部，山东之冯部，四川之劣军皆须处置妥备，不使生变，牵一发而全身动，可不慎欤？冯部之孙

仿鲁（孙连仲）军能遵命开往江西，则共匪与冯部可以妥贴。对桂军，只要其解散张发奎所部，李、白迅即离桂，则可安置矣。山西急于四川，亦应速办也。[3]

[illegible][4]

[illegible][5][illegible]

[illegible]

[illegible]”[illegible][6] [illegible]

这使我很难解决，河南是刘峙的，怎么肯让，李培基是老国民党，也不能让，何况傅作义部驻绥远，也不会让他去。这时中央派张群到北平来和我商量，我说：“有一个办法，在黄河以北划彰德（安阳）、卫辉（汲县）、怀庆（沁阳）三府做他的防区。”张群说：“刘峙怎么肯答应！”此案搁浅。提到绥远，我说：“李培基、傅作义二人都不会答应的，而且绥远在我后面，我也不肯。”中央希望石往北边来，我们希望石往南边去，而此时石已准备发动叛变。

石友三想张汉卿得病，指挥无人，而且他和孙殿英、韩复榘、宋哲元等有联系，这些人敷衍他、骗他，让他去碰碰东北军，胜败对他们都无不利。而中央方面怕他往河南打，还给他一些钱，要他往北打。[7]

[illegible]“[illegible]……[illegible]”[8] [illegible]“[illegible]”[illegible]“[illegible]”[illegible]

[illegible]

□□

　　□□□□□□□□□□□□□□□□□□□□□□□□□□□□□□□□□□□□5□17□□□□□□□□□□“□□□□□□□□□□□□□□□□□□□□□□□□□□□□□□”[9]□□□□10□□□□“□□□□”□□□□

　　□□“□□”[10]□□□□□□□□□□“□□□□□□□□□□□□□□□□□□□□□□□□□□□□□□”[11]□□□□□□□□□□□“□□□□□□□□□□□□□□□□□□□□□□□□□□□□□□□□□□□”[12]□□□□“□□□□□□□□□□□□□□□□□□□”□[13]□□□□□□□□□□□□□“□□□”□[14]

　　□□□□□□□□□□□□□□“□□□□□□□□□□□□□□□□□□□□□”□□□□□□□□□□□“□□□□□□□□□□□□□□”□“□□□□□□□□□□□□□□□□□□□□□□”□[15]“□□”□□□□□□□□□□□□□□□□□□□□□□6□25□□□□□□□□□□“□□”□[16]□□□□□□□□□□□□□□□□□□□□□□□□□□□□

　　回溯民国二十年夏，国民党一部分执监委员，因胡汉民在南京被软禁于汤山事，提出抗议，与中央分流，召集党代表于广州开“非常会议”另组织“国民政府”……冯氏远居北方，未加入是役。（他们有意要我代表他并列冯名，以壮声势，但我为着个人道德人格之完整，受着良心理性之驱策，坚辞说：“我前蒙中央派去当‘政治工作委员’，任务早已完成，与冯氏政治关系久已绝缘，此时未奉冯将军

明文，那敢‘冒充，他的代表以自贻伊戚呢？”乃作罢论。）后来，冯氏派唐悦良来粤，只是观察接洽，仍未代表其正式加入此运动。[17]

□□□□□□□□□□□□□□□□□□□□□□□□□□□□□□“□□□□”□□□□□□□□□□□□□□□□□□□□“□□□□□□□□□□□□□□□□□□□□□□□□□□□□□□□□”[18]□□□□□□□□□□□□□□□□“□□□□□□□□□□□□□□□□□□□□□□□□□”[19]□□□□□□□□□□□□□□□□□□□□□□□

□□□□□□□□□□□□□□□□□□5□15□“□□□”□□□□□□□“□□□□□□□□□”□

以我如取守势观变沈机，则主动不能操自我也。以敌方计划必得我军进攻广东时，则北方乃乘机敌动。而我甚欲先解决石、孙杂部，平定北局，然后再攻广东也。然此时犹不便对石、孙取攻势，以诱起其他部队之误会。故粤如不设伪府，则取放任态度，以得北局之开展，对粤使粤桂内讧，对北使石、孙速变。而一面剿匪，一面准备以待时机之成熟也。[20]

□□□300□□□□□□□□□□□□[21]□□□□□□□□□□□□□□□□□□6□□□□□□□□□□□□□□[22]□□□□□□□□□□“□□□”[23]□□□□□□□“□□□□□□□□□□□□□”[24]

□□□□□□□□□□□□□□□□□□□□□□□□□□□□□□□□□□□□□□“□□”[25]□□□□□□□□□□□□□27□□□□□□□□□□□□□□□□□

> 张钫派员来邢，据称河南各部队已联络妥协，决趁老蒋攻赣之际，实行解决刘（峙）、顾（祝同），肃清河南，并恳石公同时收拾豫北。又鲁韩（复榘）来电恳诚表示实力援助，决以有力部队驱逐津南各部。此间所得消息，张（学良）已在杨柳青、静海一带屯驻重兵，并有于必要先弃北平之计划云。石公以机会已到，时不可失，决于最短期内率师北上，惟仍拟与我部先行会取豫北，以实行联络，借资团结。此间南取新乡，命我部出击怀庆，准备妥协，同时发动。[26]

[illegible]“[illegible]”[27] 24[illegible]“[illegible]……[illegible]”[28] [illegible]“[illegible]”[29] [illegible]“[illegible]”[30] [illegible]“[illegible]”[31]

[illegible]6[illegible]20[illegible]“[illegible]……[illegible]”[32] [illegible]“[illegible]”[33]

[illegible]

弟在外廿余年，认为痛痒相关、相爱过于手足者，仅兄一人而已。凡吾兄有言，弟必奉行惟谨。但以现在环境困难，而兄我二人大有不同，虽无天堂地狱之甚，确有云泥之别。兄处蒋、张之间，蒋信张托，可谓进退自如，擒纵随意；而弟之动辄得咎，又适得其反，其困苦艰难较甘棠东进（指1929年韩、石叛冯）时我兄之苦况，有过之无不及也。此时弟但有一线希望，决不如此作，事实止之逼迫至于如此也。[34]

7[illegible]1[illegible]“[illegible]”[illegible]“[illegible]”[illegible]“[illegible]”“[illegible]”[illegible][35]

[illegible]“[illegible]”[36][illegible]7[illegible]4[illegible]“[illegible]”[illegible]“[illegible]”[37][illegible]

兄所主张干的时期有四点：一，蒋与共党接触后；二，鲁豫督办发表后；三，小张已死或病危时；四，或奉方先来攻击，兄即将预定之通电发出，并出全力帮助汉章。弟已源源本本向汉章说明。现下奉方扣车，并派骑兵来扰乱，奉方态度已明白，而其余三点均已实现。

请兄照前言办理。如果环境有碍，亦必须暗中帮助，从中和泥，方可对得起老友。况汉章弟有损失，就是兄的损失。[38]

[illegible]“[illegible]”[illegible]“[illegible]”[illegible]“[illegible]”[illegible][39]

[illegible]“[illegible]”[illegible][40][illegible]“[illegible]”[41]

7[illegible]18[illegible]20[illegible]“[illegible]”[illegible]“[illegible]”[42][illegible]“[illegible]”[illegible][43]

[illegible][44][illegible]“[illegible]”[illegible][45][illegible]“[illegible]”[illegible]“[illegible]”[illegible]“[illegible]”[illegible][46][illegible]“[illegible]”[illegible]“[illegible]”[illegible][47]

[illegible]7[illegible]19[illegible]“[illegible]

[illegible]”[48] [illegible]“[illegible]”[49] [illegible]

7[illegible]21[illegible]28[illegible]

一，我兄已就第五集团总司令职，所部将士应如何分别任命，敬祈详示，以便提议国府；

二，此间同人拟推我兄为国府委员；

三，殷英兄被任为第六方面军总指挥，请我兄就近与殷英兄商量，如编在第五集团军内固佳，独立亦可。惟为军事动作统一起见，以归我兄指挥为宜；

四，国府日前已汇交我兄卅万元，日内拟再汇卅万以济急需。[50]

[illegible]“[illegible]”[illegible]“[illegible]”[illegible]“[illegible]”[illegible][51] [illegible]“[illegible]”[illegible][52] [illegible]“[illegible]”[illegible]“[illegible]”[illegible]“[illegible]”[53]

[illegible]“[illegible]

[illegible]”“[illegible]”[illegible]“[illegible]”[54][illegible]“[illegible]”[illegible]“[illegible]×[illegible]×[illegible]”[55]

[illegible]

[illegible]“[illegible]”[56]

[illegible]“[illegible]”[57]

[illegible]“[illegible]”[illegible][58]

[illegible]“[illegible]”[59]

7[illegible]23[illegible]76[illegible]“[illegible]”[illegible][60][illegible]“[illegible]

[illegible]……[illegible]……[illegible]”[61]

[illegible]7[illegible]20[illegible]“[illegible]”[illegible]“[illegible]”[illegible][62][illegible]“[illegible]”[illegible][63]22[illegible]“[illegible]”[illegible][64]24[illegible]“[illegible]”[65][illegible]“[illegible]”[66][illegible]“[illegible]”[67]

[illegible]“[illegible]”[illegible]“[illegible]”[68][illegible]19[illegible]“[illegible]”[69]20[illegible]“[illegible]”[70]24[illegible]“[illegible]……[illegible]”[71][illegible]

[illegible]“[illegible]”[72][illegible]7[illegible]16[illegible]“[illegible]”[73]

[illegible]“[illegible]……[illegible]……[illegible]”[74][illegible]“[illegible]”[75][illegible]“[illegible]”[illegible]

[illegible][76][illegible]“[illegible]”[77]

[illegible]

[illegible]“[illegible]”[illegible]

[illegible]28[illegible]“[illegible]”[illegible]“[illegible]”[illegible][78][illegible]29[illegible]“[illegible]”[79][illegible]

> 讨蒋各军，皆以此间为重心，而视此间之态度为转移也。反之，若待石部不敌东北，则此已成之倒蒋局面，将从此冰消瓦解，北方大局，更不堪问矣……务请我弟排除目前之困难，决定即时发动。我弟众望所归，同人咸服，纵意见各有稍异，立场各有不同，经我弟之排难解纷，剖析利害，各同志定可捐除己见，勉为其难，而趋于一致也。[80]

[illegible]31[illegible]

韩之说话实不明白，其意在石动后，宋、晋等即刻应之。而过八、九日后又以平等之言责说双方。论事系韩所发起，论交情石、韩又曾共患难，今竟如此滑头，诚非人心大变之时所不能有也。[81]

[illegible]8[illegible]“[illegible]”[illegible]“[illegible]”[82] [illegible]“[illegible]……[illegible]”[83] [illegible]“[illegible]9[illegible]”[84]

[illegible]6[illegible]

[illegible]22[illegible]1931[illegible]

[illegible]

[illegible]“[illegible]”[illegible]

□□

□□

□ □□□□□□□

□□[85] □□

□□□“□□□□□□□□□□□□□□□□□□□□□□□□□□□□□”[86]

□□□□□□□□□8□5□□□□□□□□□□□

□□“□□□□□□□□□□□”□[87] □□□[88] □□□□□□□□□□□□□□□□□□□□□□□□□□□□□□□□□□“□□□□”□□□□□□□□□□□□□□□□□□□□□□□□□□“□□□□□□□□□□□□□□□□□□□□……□□□□□□□□□□□□□□”□□□□□□□□□□□□□□□□□□□□□□□□□□□□□□□□□□“□□□□□□□□□□□□□□□□□□□□□□□”[89] □□□[90]

[illegible]“[illegible]”[91][illegible]“[illegible]”[92][illegible]

[illegible]“[illegible]”[93][illegible]7[illegible]13[illegible]

> 顷晤商震代表李镜容，谓近日谣言甚大，万一石部有变，不仅孙军有虞，即晋军亦必一致行动。春膏诘以背景尚有何人？李答晋军之指使者当然仍是百川。春膏复问外间有言阎氏在连频受日人逼迫，倘不急进，便不再任保护是否属实？李答亦闻确有是说。[94]

[illegible]“[illegible]”[illegible]“[illegible]”[illegible]“[illegible]”[illegible]

[illegible]“[illegible]”“[illegible]”[95][illegible]“[illegible]”[illegible]“[illegible]”[96]

[illegible]“[illegible]”[illegible][97][illegible]“[illegible]”[illegible]“[illegible]”[illegible][98][illegible]“[illegible]”[illegible][99]

8[illegible]9[illegible]

山西问题自阎逆回后，应决定办法。一、积极进攻，二、消极不发饷，而第一则须征求汉卿与向方之意再决也。吉（鸿昌）部非解决则北方后顾堪虞也。[100]

[illegible]“[illegible]”[illegible]“[illegible]”[illegible]“[illegible]”[101][illegible]“[illegible]”[102]

[illegible]“[illegible]”[103]8[illegible]10[illegible]

商震现仅其嫡系步兵四团，当不致为晋人诱归，亦不够剿匪实力，惟其自己不肯南开，而副部（张学良）亦欲利用其恨晋之心理，留之石庄，以对付晋人。次辰代主席已发表，惟尚无表示，大约数日内必有回音。观其就否，即可以判阎此后之态度也。至硬逼阎离晋，此时恐难做到……以职判断阎氏之归，即令纯为作乱而来，以晋军动员慢之故，亦在三星期后。而晋省地形彼既易于防守，我亦易于堵塞。窃以为目下大局，对北应以东北之刀，防晋外窜，以扶经（刘

峙）之众镇摄豫、鲁，而在剿赤许可之范围内，尽管抽调精兵约五六师趁粤寇移动，即一举加以痛击，乘胜入广州，取消其伪政府。是时，如北方仍然安靖，则彻底平定桂、粤，如北方事变已起，则留相当之兵力制止桂军，于粤境之各军回师北指，晋、鲁无粤府煽惑资助，或可不动。若妄动，亦不难一鼓荡平也。[104]

[illegible]

阎乘日机返晋，冯有赴五台之说，似与粤方有联络。闻东北老派亦曾有代表在（大）连接洽。渠（阎）之不助石因双方目的俱在平津，利益冲突，故特坐视。现在突然回晋，因晋军内部意志纷纭，非渠回晋无法统一……弟意以为晋军将领拉拢甚为容易，如此次商启予之出兵讨石……晋省现在反商甚剧，弟意立应商之汉卿以徐代商，并将诸将请求随时酌予容纳，必生效力。[105]

[illegible]8[illegible]16[illegible]“[illegible]”[106][illegible]19[illegible]“[illegible]”[107]

[illegible]“[illegible]”[illegible]“[illegible]”[illegible]“[illegible]”[illegible]“[illegible]”[illegible][108][illegible]8[illegible]25[illegible]“[illegible]

[illegible]”[109][illegible]

[illegible]“[illegible]”[110][illegible]“[illegible]”[illegible][111][illegible]“[illegible]”[112][illegible]“[illegible]”[illegible][113][illegible]“[illegible]”[illegible][114][illegible]

八月十六日，中央派葛敬恩航空署长来察看阎回山西后发生些什么情形，因葛与我是陆大同学，关系亦好，他信任我的话，觉得阎先生不会有危害国家的行动，电报蒋先生说阎不走亦可，但因蒋先生曾与张汉卿有约，黄河以北归张主持，故张要阎走，蒋亦不肯留阎。[115]

[illegible]“[illegible]”[116][illegible]“[illegible]……[illegible]”[117]

[illegible]“[illegible]27[illegible]”[illegible]“[illegible]”[illegible][118][illegible]“[illegible]”[illegible]“[illegible]”[illegible]

[illegible][119]

[illegible]“[illegible]”[illegible][120] [illegible]8[illegible]28[illegible][121] [illegible]29[illegible]

阎事须有一根本处理办法，务须公私兼顾，而于国家纪纲尤须注意。彼为国家通缉之人，而乃自由回晋安居，则国家与政府体面何存？……请杨（爱源）、徐（永昌）、傅（作义）诸同志在平期间，必求一解决之道。如其能保持国家体面，愿仍出国，则政府亦可与其相当体面，以留余地也。何如请与向方兄等详商。[122]

9[illegible]1[illegible]“[illegible]”[123] [illegible]

[illegible]“[illegible]”[illegible][124] [illegible]“[illegible]”[illegible][125] [illegible]

谨将晋将领之派别及各人主见分别呈报，仰乞参考：傅宜生、李生达是准奉派，希望主察甚力；荣甲三、李慕颜为中央派，因实力过小，难免被人挤下去。生迭电请助荣部，即此故也。杨星如、王治安、赵印甫、张会诏、周玳为阎之嫡派，惟杨、王二人欲离阎自主，野心不小。其余皆为己做，非为阎也。再余如龙泉、光甫、毅如、云

青等皆可西可东，毫无主见。生此来查得孙、王二人于吃紧时急烈主张联石打奉，惟对中央尚无恶感。石逆解决后，中央对晋当有善后计划，否则祸根伏下，早晚准是麻烦。徐返并后，星如平日权衡，完全让渡，心中很不痛快。总之，晋将领完全不能合作。[126]

[illegible]“[illegible]”[illegible][127][illegible]“[illegible]”[illegible]“[illegible]”[illegible][128][illegible]“[illegible]”[illegible][129]

[illegible]“[illegible]”[illegible][130][illegible]“[illegible]”[131][illegible]“[illegible]”[132][illegible]100[illegible]40[illegible]30[illegible]20[illegible]10[illegible]8[illegible]“[illegible]”[illegible]“[illegible]”[illegible][133][illegible]“[illegible]”[illegible][134][illegible]

阎回河边村，山西将领均往谒。判断其可能性有三：甲、联蒋；乙、友蒋；丙、团结内部，乘机观变。然证之徐次辰与李石曾之勾结，马福祥代表近日与阎来往之情形，绝对反蒋恐不可能。韩虽表示希望阎团结内部，彼仍团结华北旧部，结果如何，当视环境决定。现时尚难乐观。

海滨（邹鲁）到后，时以国府全权向外宣传，意欲借国府招牌压倒一切，以彼个人为北方重心，而代先生（指汪精卫）在北方之地位，并欲自任国府驻津主任，于其下设军事、政治分会，作改革华北政局之梦。故执行部同人无论何派，除谢持外，对之均不满。我辈只有抓住执行部与彼对抗，冀使北方政局隐然以先生为主，而本身不与发生冲突，以免使先生为难。老阎自海滨到后态度陡变，大约亦以海滨狂妄自大，惹起彼如此作法，不特惹起北人反感，恐中央威信亦将因此损失无存。

党务在长江、珠江均已失败，北方本有可为，但改组派虽有反对，而因津执行部辖区登记人员已由中央派定，西山派本无下层，故亦不利于登记选举，似有与胡张勾结之嫌，结果在北方恐将失败。如何补救？请速图之。[135]

□□□“□□□□”□□

（8月16日，刘电阎）望公取和张图蒋主义，以主力监视张，并以一部牵制杨虎城，以便敝部北展较妥。

（8月18日，阎复电刘）现在蒋方剿共失利，损失甚巨，请即不失时机，迅速北展。此间当遵嘱照办。

（8月29日，刘电阎）吴蓬莱（佩孚）已赴甘纠合川、甘军图杨虎城，百帅（阎锡山）趁此和奉图蒋，迟恐两粤不支，则难为力也。存

厚俟得百帅、焕帅（冯玉祥）朝夕之期即行北展，以相响应。

（9月3日，阎复刘电）蒋方剿共失力，两广大军已动员入湘。兄处如能出兵三万，西北唾手可得。此间已准备妥当，静待大军进展出动情形。

（9月7日，天津转刘复阎电）粤桂出动自是良机，但据报该军尚未实进展。刘积之（存厚）部图杨虎城决无犹移，只待阎总座决定协动，届期即当北进。[136]

[illegible]“[illegible]”[illegible][137][illegible]

[illegible]

[illegible]“[illegible]”[illegible]“[illegible]”[illegible]“[illegible]”[138][illegible]

[illegible]1931[illegible]2[illegible][139][illegible][140][illegible]“[illegible]”[illegible]“[illegible]”[illegible][141][illegible]“[illegible]”[illegible]“[illegible]”[illegible][142]

[illegible]

[illegible][143][illegible]“[illegible]”[144]

[illegible]“[illegible]”[145][illegible]“[illegible]”[146][illegible]“[illegible]”[illegible][147]

8[illegible]7[illegible]“[illegible]”[illegible][148][illegible]“[illegible]……[illegible]”[149][illegible]

8[illegible]“[illegible]”[illegible]“[illegible]”[illegible]“[illegible]”[150][illegible]

> 现在北方大局，虽石部未能成功，而两广大军业经北进。阎总司令已返并，倒蒋局面不久将可实现。深望同志与雷师长用暴动手段行之。[151]

[illegible]“[illegible]”[illegible]“[illegible]”[illegible][152]

8[illegible]25[illegible]“[illegible]”[illegible]“[illegible]”[153]

[illegible]“[illegible]”[illegible]“[illegible]……[illegible]”[illegible][154]

[illegible]“[illegible]”[illegible]“[illegible]”[illegible]“[illegible]”[illegible][155][illegible][156][illegible]“[illegible]”[157]

[illegible]“[illegible]”[illegible][158][illegible]“[illegible]”[illegible]“[illegible]”[illegible]“[illegible]”[illegible]“[illegible]”[illegible][159]

[illegible]21[illegible]“[illegible]……[illegible]”[illegible]“[illegible]”[illegible]“[illegible]

[illegible]”[illegible]“[illegible]”[illegible][160]

[illegible]“[illegible]”[illegible][161][illegible]——[illegible]“[illegible]”[162][illegible]“[illegible]”[163]8[illegible]30[illegible]“[illegible]”“[illegible]”[164][illegible]9[illegible]2[illegible]

> 邓宝珊此次省亲来陕，恰值甘变发生。为事择人，可谓适逢其会。伊在西北方面久负物望，且因地方关系与甘肃各军多有渊源。城意拟由中央与宝珊以相当名义，由虎城就近拨给少数军队带往甘肃，负责结束军事，定可收事半功倍之效。[165]

[illegible][166][illegible]“[illegible]”[illegible][167][illegible]9[illegible]11[illegible]“[illegible]”[168][illegible]“[illegible]”[169]

[illegible][170]

[illegible]

[illegible]

[illegible]“[illegible]”[illegible][171][illegible]“[illegible]”[illegible][172][illegible]“[illegible]”[illegible][173][illegible]“[illegible]……[illegible]”[illegible][174][illegible]“[illegible]”[illegible][175][illegible][176][illegible]

[illegible]“[illegible]”[illegible][177][illegible]

[illegible]“[illegible]”[178] 10[illegible]18[illegible]“[illegible]”[179]

[illegible]

> 吴子玉（吴佩孚）此次至甘暗中滥发司令、师长等名目。又据探报吴与川军勾结，居心叵测各等情。且雷中田亦擅增师长数人，助长声势。孙师长蔚如此次奉命入甘，若不恳加名义，诚恐阻滞进行，可否赐予甘肃宣抚使名义，俾得奉命西上早奠甘局。[180]

[illegible]“[illegible]”[illegible]“[illegible]”[illegible][181][illegible]“[illegible]

[illegible]”[182]

[illegible]“[illegible]”[illegible]“[illegible]”[illegible]“[illegible]”[illegible][183]

[illegible]

[illegible]1928[illegible]“[illegible]”[184][illegible]“[illegible]”[185]

[illegible]“[illegible]”[186][illegible]

[illegible]

[illegible]

[illegible]7[illegible]21[illegible]“[illegible]”[illegible]“[illegible]”[illegible][187][illegible]

六月间国府曾通电表示，蒋如切实剿共，绝不加以一兵一卒。无如蒋对剿共绝无诚意，致匪势蔓延浙闽，且使刘峙等压迫异己军队，因复引起石友三、孙殿英等之反抗，造成北方战局，故国府不得不下令讨伐。[188]

[illegible]“[illegible]”[189]25[illegible]“[illegible]”[illegible][190][illegible]“[illegible]”[illegible][191]

[illegible]

中正百战余生，义无反顾……必期于最短期间，剿灭赤匪，保全民命，削平叛乱，完成统一……叛乱一日未平，即中正之职务一日未了。[192]

[illegible]7[illegible]29[illegible]8[illegible]2[illegible][193]

[illegible]7[illegible]22[illegible]“[illegible]”[illegible]

[illegible]“[illegible]”[illegible]“[illegible]”[illegible]“[illegible]”[illegible][194][illegible]“[illegible]”[195][illegible]“[illegible]”[illegible]“[illegible]”[illegible][196]

8[illegible]22[illegible]“[illegible]”[illegible][197][illegible]“[illegible]”[illegible]“[illegible]”[illegible]“[illegible]”[illegible]“[illegible]”[illegible][198]

[illegible]“[illegible]”[illegible]

[illegible]9[illegible]2[illegible]“[illegible]”[199][illegible]“[illegible]”[illegible][200][illegible]

对李、邓二兄如何联络及秘密通信，请兄设法妥办。我军此时剿匪未成，主力全为赤匪牵制，只有固守武汉，以待其来犯。逆军未到武汉附近以前，仍以全力剿赤，不顾其他，是非曲直，听诸公断。故发东电声明，但此意不必特示友人，而作普遍宣传可也。如李、邓到衡州后，其否再向长沙前进，能与兄以预约名词，如进攻长沙则为××二字，停止衡州则为××二字以告。而其向长沙进攻时，余（汉

谋）、李（扬敬）、香（翰屏）部队分任何路，如能亦约代名词例如二为余，一为李，三为香，桂（广西李白）为四，唐（生智）为五，左路为上，右路为下，中路为先，湘东为叔，湘西为侄以代之则足矣。[201]

9□1□□□□□□□□□□□□□□□[202] □□□□□□□□□□□□□□□□□□□□□□□□□□

北方党务已有天津执行部负责。关于军事政务应有统一机关，以专责成。着在天津设北方军事政务委员会，以阎锡山、冯玉祥、韩复榘、王法勤、邹鲁、覃振、王葆真、傅汝霖、徐景唐、刘维炽、张文、胡宗铎、王懋功为委员。阎、冯、韩三同志不在天津，请派代表出席。[203]

9□2□□□□□□□□□□□□“□□”[204] □□□□□□□□□□□□□□□□“□□□”[205] □□□□□□□□□□□“□□□□□□□□□□□□□□□□□□□□□□□□□”[206] □□□“□□□”[207]

9□4□□□□□□□□□□□□□□□□□□□□□□□□□□□□□□□□□□□

（一）据确报粤伪府高级军事会议决以桂张之四、七、八、十五等逆军江（3）日由平桂向永州犯湘；以粤一、二、三、独立师、独立

旅及飞机以龚浩为攻湘总指挥，取道宜彬，声言于删（15）日会师犯衡；以顾、陈等匪部为先锋已于世东进陷宜彬；以李宗仁为总司令、白崇禧为前敌总指挥。

（二）本路军除陶师固守衡州外，仍照原定计划集中长沙，以待决战。[208]

[illegible]“[illegible]”[illegible]“[illegible]”[209][illegible][210]

9[illegible]7[illegible]“[illegible]”[211][illegible]“[illegible]”[illegible]“[illegible]”[illegible][212][illegible]“[illegible]”[illegible][213]

[illegible]“[illegible]”[illegible]“[illegible]”[214]

9[illegible]13[illegible][215][illegible]“[illegible]”“[illegible]”[216][illegible]“[illegible]”[217]

[illegible]“[illegible]”[illegible]“[illegible]”[illegible][218][illegible]13[illegible]“[illegible]”[illegible]“[illegible]”[219][illegible]“[illegible]”[illegible]

逆军密码有两种代名词表，请将此代名词表设法查抄一份，用最快方法寄来，或择要用密电立告以应用，甚急。此最紧要，如能办到，则最大成绩也。请竭力进行并须从速也。[220]

[illegible]

密码代名词，须另制简单表颁发。凡发湘军之代名词密本，亦须发中央各师。而中央各师已发之普通代名词，不必分发湘军。到临战时只发芸樵（何键）本人一份可也。[221]

9[illegible]18[illegible]“[illegible]”[222][illegible]“[illegible]”[223][illegible]“[illegible]”[224]

[illegible][225]

[illegible]

[1] □□□□□□□□□□□□□□□□□□□□□□□□□□□□□□1□□1931□7□1□□□60—61□□

[2] □□□□□□□□□□□1930□10□23□□□□□□□□□□9□□□□□“□□□”□2004□□78□□

[3] □□□□□□1931□1□27□□

[4] □□□□□□1931□3□13□□

[5] □□□□□□□□□□□□□□□□□□□□□□□□□□□6□□□□□□□1960□□119□□

[6] □□□□□□□□□□□□□□□□□□8□□21□□1931□6□2□□“□□□□□□□□□□”□□4□□

[7] □□□□□□□□□□□□□□□□□□□□□□□□□□□□□□□□1985□□79□□

[8] □□□□□□□□□□□□□□□□□□8□□12□□1931□3□30□□“□□□□□□□□□□”□□5□□

[9] □□□□□□□□□□□□□□□□□□1931□5□17□□□□□□□□□□□□□□□□□□□□“□□”□48/1284□

[10] □□□□□□□□□□□□□□□□□1931□5□27□□□□□□□□□□□□□□□□□□□□“□□”□48/1300□

[11] □□□□□□□□□□□□□□□□□□□1931□6□14□□□□□□□□□□□□□□□□□□□“□□”□80/0366□

[12] □□□□□□□□□□□□□□□□□□□□□□□□□1989□□224□□

[13] □□□□□□□□□□□□□□□□1931□6□22□□□□□□□□□□□□□□□□□□□□“□□”□80/0440□

[14] □□□□□□□□□1931□6□27□□□□□□□□□□□□□□□□□□□□□□□□□□□□□□□□80□□□□1931□6□□1932□5□□□□□□□□□□□□□□□□□□□□□□□□□□□□□□□□□·382□□□□□□□□□□216□□□□193
1□8□□1932□5□□□□□□□·383□□□□□□□□□□□□□□□□□□□□□□□□□□□□·381□□□□□□□□□□□□

[15] □□□□□□□□□1931□6□12□□□□□□□□□□□

[16] □□□□□□□□□□□□□□2□□1□□1931□6□29□□□11□□

[17] □□□□□□□□□□□□349□□□□□Sheridan□□James E. Sheridan, *Chinese Warlord: The Career of Feng Yu—hsiang.*

[18] □□□□□□□□□□□□□□1931□10□9□□□□□□□□□□□□□□□□□□□“□□”□72/1255□

[19] □□□□□□□□□□□□□□□1931□7□13□□□□□□□□□□□□□□□□□□□□□“□□”□72/0993□

[20] □□□□□1931□5□15□□□□□□□□□11□□□164□□

[21] □□□□□□□□□□□□□□1931□5□20□□□□□□□□□□□□□□□□□□□“□□”□80/0023□□□□□□□□□□□□□□□□8□□20□□1931□5□25□□“□□□□□□□□□”□□4□□

[22] □□□□□□□□□□8□□24□□1931□6□22□□“□□□□□□□□”□□1□□

[23] □□□□□□□□□□□□□□□□1931□6□10□□□□□□5 7□□“□□”□04-0050□

[24] □□□□□□□□□□□□□□□□□□□1931□6□10□□□□□□57□□“□□”□04-0051□

[25] □□□□□□□□□□□1931□6□14□□□□□□□□□□□□□□“□□”□48/1509□

[26] □□□□□□□□□□□1931□6□28□□□□□□□□□□□□□□“□□”□48/1515□

[27] □□□□□□□□□□□1931□6□29□□□□□□□□□□□□□□“□□”□48/1519□

[28] □□□□□□□□□□□□11□□1931□6□26□□□321—322□□

[29] □□□□□□□□□□□□□□□□□□□1931□6□25□□□□□□57□□“□□”□04-0090□

[30] □□□□□□□□□□□□□□□□□□□□1931□6□26□□□□□□57□□“□□”□04-0092□

[31] □□□□□□□□□□□□□□□1931□6□18□□□□□□57□□“□□”□04-0073□

[32] [illegible]1931[illegible]6[illegible]20[illegible]“[illegible]”[illegible]48/1478[illegible]

[33] [illegible]1931[illegible]7[illegible]1[illegible]11[illegible]344[illegible]“[illegible]”[illegible]

[34] [illegible]1931[illegible]7[illegible]17[illegible]“[illegible]”[illegible]50/1766[illegible]

[35] [illegible]1931[illegible]7[illegible]22[illegible]

[36] [illegible]8[illegible]29[illegible]1931[illegible]7[illegible]27[illegible]“[illegible]”[illegible]2[illegible]

[37] [illegible]1931[illegible]7[illegible]4[illegible]“[illegible]”[illegible]50/1726[illegible]

[38] [illegible]1931[illegible]7[illegible]15[illegible]“[illegible]”[illegible]50/1759[illegible]

[39] [illegible]1931[illegible]7[illegible]3[illegible]

[40] [illegible]52[illegible]1964[illegible]222[illegible]

[41] [illegible]1931[illegible]7[illegible]17[illegible]

[42] [illegible]2[illegible]5[illegible]1931[illegible]7[illegible]27[illegible]16[illegible]

[43] □□□□□□□□□□□□□□□□□□□□□□□□52□□□202—203□□

[44] □□□□□□□□□□□□□□□□□□□□□□□□□□□□□□□□□□□1931□6□16□□□□□□□□□□□□□□□□□□□“□□”□48/1422□6□15□□“□□□□□□□□□□□□□□12□□□□□□”□□□□□□□□11□□1931□6□15□□□298□□

[45] □□□□□□□□□□□□□□□□1931□7□5□□□□□□□□□□□□□□□□□□□□□“□□”□50/1727□

[46] □□□□□□□□□1931□7□17□□□□□□□□□□□□□□□□□□“□□”□48/1555□□□□□□□□□□□□□□□□□1931□7□22□□□□□□□□□□□□□□□□□□□□“□□”□50/1812□

[47] □□□□□□□□□1931□6□16□□□□□□□□□□□□□□□□□□“□□”□48/1422□

[48] □□□□□□□□□□□□□□1931□7□19□□□□□□□□□□□□□□□□□□□□□“□□”□50/1787□

[49] □□□□□□□□□□□□□1931□7□21□□□□□□□□□□□□□□□□□□□□□□“□□”□50/1799□

[50] □□□□□□□□□□□□□□□□□□□1931□7□28□□□□□□□□□□□□□□□□□□□“□□”□48/1654□

[51] □□□□□□□□□□1931□7□23□□□6□□□120□□

[52] □□□□□□□□□□□□□1931□7□21□□□□□□□□□□□□□□□□□□“□□”□72/1007□

[53] □□□□□□□□□1931□7□19□□□□□□□□□□□

[54] □□□□□□□□□□1931□7□21□□□□□□□□□□□□1931□7□20□□□□□□□□□□□□1931□7□23□□□□□□□□□□□

[55] □□□□□□□3□□1931□4□10□□7□14□□□400□448□□

[56] □□□□□□□□□□□□□□□1931□7□18□□□□□□□□□□□□□□□□□□“□□”□48/1582□

[57] □□□□□□□□□□□□□□□1931□7□18□□□□□□□□□□□□□□□□□□□“□□”□72/0989□

[58] □□□□□□□□□□□□□□□1931□5□15□□□□□□□□□□□□□□□□□“□□”□48/1278□

[59] □□□□□□□□□□□□□1931□7□22□□□□□□□□□□□□□□□□□□“□□”□48/1690□

[60] □□□□□□□□□□□□□□“□□□□□□□”□1981□□100□□

[61] □□□□□□□□□□□□□□□□□□□□1931□7□21□□□□□□□59□□“□□”□04-0218□

[62] □□□□□□□□□□□□□□□□□□□□□□□□□□□□□1931□7□20□□□□□□□58□□“□□”□04-0205□

[63] [illegible]1931[illegible]7[illegible]20[illegible]58[illegible]“[illegible]”[illegible]04-0207[illegible]

[64] [illegible]1931[illegible]7[illegible]22[illegible]59[illegible]“[illegible]”[illegible]04-0234[illegible]

[65] [illegible]1931[illegible]7[illegible]24[illegible]59[illegible]“[illegible]”[illegible]04-0243[illegible]

[66] [illegible]1931[illegible]7[illegible]24[illegible]59[illegible]“[illegible]”[illegible]04-0246[illegible]

[67] [illegible]8[illegible]30[illegible]1931[illegible]8[illegible]3[illegible]“[illegible]”[illegible]3[illegible]

[68] [illegible]11[illegible]1931[illegible]7[illegible]13[illegible]373—374[illegible]

[69] [illegible]1931[illegible]7[illegible]19[illegible]58[illegible]“[illegible]”[illegible]04-0189[illegible]

[70] [illegible]1931[illegible]7[illegible]21[illegible]59[illegible]“[illegible]”[illegible]04-0224[illegible]

[71] [illegible]1931[illegible]7[illegible]24[illegible]59[illegible]“[illegible]”[illegible]04-0252[illegible]

[72] [illegible]224[illegible]

[73] [illegible]16[illegible]11[illegible]1931[illegible]7[illegible]18[illegible]392[illegible]

[74] □□□□□□□□□□□□□□□□□□□□□□□□□□□□□□□□□□□□□1931□7□20□□□□□□□□58□□“□□”□04-0194□

[75] □□□□□□□□□□□□□□□□□1931□7□13□□□□□□□□□□□□□□□□□□□□□□□“□□”□72/0970□

[76] □□□□□□□□□□□□□□□□□□□□□□□□□□□□□□□□□□□□□1931□7□20□□□□□□□□58□□“□□”□04-0203□

[77] □□□□□□□□□□□□□□□□□□□□□□□□□□□□□□□□□□□□□1931□7□24□□□□□□□□59□□“□□”□04-0255□

[78] □□□□□□□□□□□□□80—81□□

[79] □□□□□□□□□□□1931□7□29□□□□□□□□□□□□□

[80] □□□□□□□□□□□1931□7□29□□□□□□□□□□□□□

[81] □□□□□□□□3□□1931□7□28□□□455□□

[82] □□□□□□□□□□□1931□8□6□7□□□□□□□□□□□□□

[83] □□□□□□□□□□□□□□□□□□□□□8□□1931□8□19□□□5□□

[84] □□□□□□□□□□□□□□□□□□□11□□1931□8□9□□□517□□

[85] □□□1981□□159□□

[86] □□□□□□□□□□□□□□□□□□□11□□1931□6□6□□□244□□

[87] □□□□□□□□□□□□□□□□□1931□7□13□□□□□□□□□□□□□□□□□□□□□□□“□□”□72/0970□

[88] [illegible]1931[illegible]8[illegible]5[illegible]

[89] [illegible]1931[illegible]8[illegible]1[illegible]

[90] [illegible]1931[illegible]8[illegible]5[illegible]“[illegible]”[illegible]18/0221-0222[illegible]4[illegible]1651[illegible]

[91] [illegible]1931[illegible]8[illegible]7[illegible]“[illegible]”[illegible]21/0009[illegible]“[illegible]”[illegible]60/1523[illegible]

[92] [illegible]1931[illegible]8[illegible]7[illegible]“[illegible]”[illegible]80/0770-1[illegible]

[93] [illegible]1931[illegible]7[illegible]24[illegible]“[illegible]”[illegible]72/1026[illegible]

[94] [illegible]1931[illegible]7[illegible]13[illegible]“[illegible]”[illegible]72/0970[illegible]“[illegible]”[illegible]6[illegible]2000[illegible]151[illegible]

[95] [illegible]1995[illegible]5[illegible]62[illegible]

[96] [illegible]1931[illegible]8[illegible]12[illegible]“[illegible]”[illegible]80/0841[illegible]

[97] □□□□□□□□□□□□□□1931□8□9□□□□□□□□□□□□□□□□□□□“□
□”□48/1816—7□

[98] □□□□□□□□□□□□□□□□8□□32□□1931□8□17□□“□□□□□□□□
□□”□□3□□

[99] □□□□□□□□□□□□□□□□□1931□8□9□□□□□□□□□□□□□□□□□
□□□“□□”□80/0794□

[100] □□□□□□1931□8□9□□□□□□□□□□□11□□□516□□

[101] □□□□□□□□□□□□□□□□□□□□□□□□□□□□□□□□□1931□8□11
□□□□□□□□60□□“□□”□04-0325□□□□□□□□□□□□□□□□□□□“□□”□80/
0825□

[102] □□□□□□□□□□□□□□□□□□□□□□□□□□□□□□□1931□8□3□□□
□□□□□60□□“□□”□04-0308□

[103] □□□□□□□□□□□□□□□□□□□□□□1931□8□11□□□□□□□□60
□□“□□”□04-0327□

[104] □□□□□□□□□□□□□□□□1931□8□10□□□□□□□□□□□□□□□□
□□□“□□”□80/0806—7□

[105] □□□□□□□□□□□□□□□□1931□8□10□□□□□□□□□□□□□□□□□□
□□□“□□”□80/0804□

[106] □□□□□□1931□8□16□□□□□□□□□□□4□□□□□□□□□18□□□□□
□□□□□□□□□□□□□□□□□“□□”□

[107] □□□□□□1931□8□19□□□□□□□□□□19□“□□”□

[108] □□□□□□□□□□□□□□□1931□8□20□□□□□□□□□□□□□□□□□□□“□□”□80/0939□

[109] □□□□□□□□□□□□□□□□□□□□□□□□□□□1931□8□25□□□□□□□□60□□“□□”□04-0348□

[110] □□□□□□□□□□□□□□□4□□1652—1653□□

[111] □□□□□□□□□□□□□□□□□□□□□□□□1931□8□10□□□□□□□□60□□“□□”□04-0321□

[112] □□□□□□□□2□□1931□8□23□□□□□□□□□□□□□□□1990□□463□□

[113] □□□□□□□□□□□□□□□1931□8□29□□□□□□□□□□□□□□□□□□□“□□”□80/1022□

[114] □□□□□□□□□□□□□□□□1931□8□6□□□□□□□□□□□□□□□□□□□“□□”□80/0756□

[115] □□□□□□□□□□□□□□224—225□□

[116] □□□□□□□□□□□□□□□1931□8□26□□□□□□□□□□□□□□□□□□□“□□”□80/0991□

[117] □□□□□□□□2□□1931□8□23□□463—464□□

[118] □□□□□□□□□□□□□□□1931□8□29□□□□□□□□□□□□□□□□□□□“□□”□80/1022□

[119] □□□□□□□□□□□□□□1931□8□30□□□□□□□□□□□□□□
□□□“□□”□80/1032□

[120] □□□□□1931□8□26□□□□□□□□□19□“□□”□

[121] □□□□□□□□□□□□□□□11□□1931□8□28□□□568□□

[122] □□□□□□□□□□□□□□□□□□□□□□1931□8□29□□□□□□
□60□□“□□”□04-0371□

[123] □□□□□□□□□□□□□□□1931□9□1□□□□□□□□□□□□□□
□□□“□□”□80/1050□□□□□□□□“□□□□□□□□”□□“□□□□□□□□□□
□□□
□□□□□□□□□”□□□□□□□□2□□1931□8□23□□□464□□

[124] □□□□□□□□□□□1931□8□5□□□□□□□□□□□□□□□□□“□
□”□80/0736□

[125] □□□□□□□□□□□□□□□1931□8□6□□□□□□□□□□□□□□
□□□“□□”□80/0756□

[126] □□□□□□□□□□□□□□□1931□8□6□□□□□□□□□□□□□□
□□□“□□”□80/0748□

[127] □□□□□□□□□□□□□□1931□8□11□□□□□□□□□□□□□□
□□□“□□”□80/0818□

[128] □□□□□□□□□□□□□1931□5□25□□□□□□□□□“□□·□□□
□”□

[129] □□□□□□□□□□□□□□□□1931□8□11□□□□□□□□□□□□□□□□□
□□□“□□”□80/0818□

[130] □□□□□□□□□□□□□□□□1931□8□5□□□□□□□□□□□□□□□□□□
□□□“□□”□72/1090□

[131] □□□□□□□□□□□□□□□□1931□8□19□□□□□□□□□□□□□□□□□
□□□“□□”□80/0926□

[132] □□□□□□□□□□□□□□□□1931□8□15□□□□□□□□□□□□□□□□□
□□□“□□”□80/0879□

[133] □□□□□□□□□□□□□□□□1931□8□16□□□□□□□□□□□□□□□□□
□□□□“□□”□72/1124□

[134] □□□□□□□□□□□□□□□□1931□8□5□□□□□□□□□□□□□□□□□□
□□□“□□”□72/1090□

[135] □□□□□□□□□□□□□□□□1931□8□9□□□□□□□□□□□□□□□□□□
□□□“□□”□48/1816—7□

[136] □□□□□□□□□□□□□□□□1931□8□16□□□□□□□□□□□□□□□□□
□□□□□1931□8□18□□□□□□□□□□□□□□□□□□□□□1931□8□29□□□□□□□
□□□□□□□□□□□□□1931□9□3□□□□□□□□□□□□□□□□□□□□□1931□9□7
□□□□□□□□□□□□□□□□□□□□□□“□□”□60/1538□1542□1544□

[137] □□□□□□□□□□□□□□□□□1931□9□3□□□□□□□□□□□□□□□□□
□□□“□□”□80/1075□

[138] □□□□□□□□3□□1931□7□28□29□□8□6□□□455□453□460□□

[139] □□□□□“□□□□”□□□□□□□□□□□□□□□□□□□□□□□□□□□□□□□□□□□1988□□70—71□□

[140] □□□□□□□□3□□1931□2□10□□□370□□

[141] □□□□□□□□□□□□□□1931□8□19□□□□□□□□□□□□□

[142] □□□□□□□□□“□□□□”□□□□□□□□□59□□

[143] □□□□□□□10□□1931□3□23□□□315□□

[144] □□□□□□□□□□□□□□□□□□10□□1931□3□11□□□265□□

[145] □□□□□□□□□□□□□□□□1931□7□3□□□□□□□□□□□□□□□□□□□□□“□□”□80/0511□

[146] □□□□□□□□□□□□□□□□1931□3□24□□□□□□□□□□□□□□□□□□□□“□□”□79/1692□

[147] □□□□□□□□□□□□□□□□1931□3□26□□□□□□□□□□□□□□□□□□□□“□□”□79/1723

[148] □□□□□□□□□□□1931□8□23□□□□□□□□□□□□□

[149] □□□□□□□□□□□□□□□□□□□□□□1931□8□7□□□□□□□□□□□□□□□□□□□“□□”□80/0777□

[150] □□□□□□□□□□□□1931□8□16□□□□□□□□□□□□□

[151] □□□□□□□□□□□□1931□8□16□□□□□□□□□□□□□

[152] □□□□□□□□□□1931□8□23□□□□□□□□□□□□

[153] □□□□□□□□□□□1931□8□31□□□□□□□□□□□□

[154] □□□□□□□□□□□□□□□1931□9□2□□□□□□□□□□□□

[155] □□□□□□□□□□□1931□9□6□□□□□□□□□□□□

[156] □□□□□□□□□□□□□□□1931□8□26□□□□□□□□□□□□□□□
□□□“□□”□80/0990□

[157] □□□□□□□□□□□1931□9□8□□□□□□□□□□□□

[158] □□□□□□□□□□1931□8□23□□□□□□□□□□□□

[159] □□□□□□□□□□□□□□□□□□□□□□□□□□□□□□□1931□9□1
1□□□□□□□□□□□□

[160] □□□□□□□□□□□□□□□□1931□9□14□□□□□□□□□□□□□□□
□□□1931□9□20□□□□□□□□□□□□□□1931□9□15□□□□□□□□□□□□

[161] □□□□□1931□9□3□□□□□□□□□19□“□□”□

[162] □□□□□□□□□□□□□□□1931□8□6□□□□□□□□□□□□□□□
□□□“□□”□80/0747□

[163] □□□□□1931□9□11□□

[164] □□□□□□□□□□□□□□□□□□□□□□□□□□□□□□1931□8□30
□□□□□□□60□□“□□”□04-0392□

[165] □□□□□□□□□□□□□□□□1931□9□2□□□□□□□□□□□□□□□
□□□“□□”□48/2026□

[166] □□□□□□□□□□□□□1931□9□14□□□□□□□□□□□□□□□□□□“□□”□48/2045□

[167] □□□□□□□□□□□□□□□□12□□1931□9□8□□□□“□□□”□2004□□56□□

[168] □□□□□□□□□□□□□□□□□□□□□□□□□□□□1931□9□11□□□□□□□61□□“□□”□04-0442□

[169] □□□□□1931□9□11□□

[170] □□□□□□□□□□□□□□□□□□□□□□□□□□□□419□□

[171] □□□□□□□□□□□□□1931□9□20□□□□□□□□□□□□□□□□□□“□□”□48/2049□

[172] □□□□□□□□□□□□□□1931□11□15□□□□□□□□□□□□□□□□□“□□”□49/0441□

[173] □□□□□“□□□□”□□□□□□□□□□□74□□

[174] □□□□□□□□□□□□□□1931□10□21□□□□□□□□□□□□□□□□□“□□”□80/1589□

[175] □□□□□□□□□□□□□□□□1931□10□17□□□□□□□□□□□□□□□□“□□”□48/2115□

[176] □□□□□□□□□□□“□□□□□□□□□□□□□□□□□□□□□□□□□□□□□□□□□□□□□□10□□□□□□□□□□□□□□□□□□□□□□□□□□□□□□□□□□□□□□”□□□□□□□□□□□□□□1931□11□30□□□□□□□□□□□□□□□□□“□□”□80/1926□

[177] [illegible]1931[illegible]12[illegible]6[illegible]“[illegible]”[illegible]49/0984[illegible]

[178] [illegible]1931[illegible]9[illegible]26[illegible]“[illegible]”[illegible]80/1298[illegible]

[179] [illegible]12[illegible]1931[illegible]10[illegible]18[illegible]185[illegible]

[180] [illegible]1931[illegible]11[illegible]2[illegible]“[illegible]”[illegible]49/0357[illegible]

[181] [illegible]1931[illegible]12[illegible]12[illegible]“[illegible]”[illegible]49/0997[illegible]

[182] [illegible]1931[illegible]12[illegible]2[illegible]“[illegible]”[illegible]49/0971[illegible]418[illegible]426[illegible]

[183] [illegible]1931[illegible]12[illegible]14[illegible]“[illegible]”[illegible]49/0999[illegible]

[184] [illegible]1931[illegible]10[illegible]23[illegible]“[illegible]”[illegible]48/0028[illegible]

[185] [illegible]12[illegible]1931[illegible]11[illegible]7[illegible]250[illegible]

[186] [illegible]1931[illegible]12[illegible]12[illegible]“[illegible]”[illegible]49/0855[illegible]

[187] □□□□□□□□□□□□□□□□□2□□5□□1931□7□27□□□14□□□□□□□□□□□□□□408□□

[188] □□□□□□□□□□□□409□□

[189] □□□□□□□□□□□□□□□□□2□□5□□1931□7□27□□□11□□

[190] □□□□□□□□□□□□□□□3□□□60□□□□□□□2□□5□□□12□□

[191] □□□□□□□□□□□□□□□□□2□□3□□1931□7□13□□□11□□□□□□□□□□□□□□□□□□1931□6□27□□□1□□3□□

[192] □□□□□□□□□□□□□□□□□□□2□□116□□

[193] □□□□□□□□□410□□

[194] □□63□□6□□□172—180□□□□□□□□□□□□□□□□□□□□□□□□1951□□146-150□□□□□□□□□□□□□□□□3□□□60□63□□

[195] □□□□□□□□1931□8□20□□□350□□

[196] □□□□□□□□□□□□□1931□8□29□□□□□□□□□□□□□

[197] □□□□□□1931□8□22□□

[198] □□□□□□1931□8□25□□□□□□□□□□19□“□□”□

[199] □□□□□□□□□□□□□□□□□□12□□1931□9□2□□□34□□

[200] [illegible]“[illegible]”[illegible]12[illegible]1931[illegible]9[illegible]3[illegible]36[illegible]

[201] [illegible]1931[illegible]9[illegible]2[illegible]61[illegible]“[illegible]”[illegible]04-0422[illegible]1931[illegible]9[illegible]8[illegible]61[illegible]“[illegible]”[illegible]04-0439[illegible]

[202] [illegible]3[illegible]71[illegible]

[203] [illegible]1931[illegible]9[illegible]1[illegible]

[204] [illegible]1931[illegible]9[illegible]2[illegible]

[205] [illegible]1931[illegible]9[illegible]3[illegible]“[illegible]”[illegible]20/2164[illegible]

[206] [illegible]1931[illegible]9[illegible]4[illegible]“[illegible]”[illegible]20/2167[illegible]

[207] [illegible]8[illegible]1931[illegible]8[illegible]19[illegible]6[illegible]

[208] [illegible]1931[illegible]9[illegible]4[illegible]“[illegible]·[illegible]”[illegible]

[209] [illegible]1984[illegible]262[illegible]

[210] [illegible]3[illegible]72-73[illegible]

[211] [illegible]8[illegible]36[illegible]1931[illegible]9[illegible]14[illegible]“[illegible]”[illegible]2[illegible]

[212] [illegible]2[illegible]124[illegible]

[213] [illegible]1931[illegible]9[illegible]11[illegible]61[illegible]“[illegible]”[illegible]04-0443[illegible]

[214] [illegible]1931[illegible]9[illegible]17[illegible]“[illegible]”[illegible]21/0194[illegible]

[215] [illegible]262[illegible]

[216] [illegible]412[illegible]

[217] [illegible]1931[illegible]9[illegible]10[illegible]“[illegible]·[illegible]”[illegible]

[218] [illegible]1931[illegible]9[illegible]15[illegible]1[illegible]3[illegible]

[219] [illegible]1931[illegible]9[illegible]13[illegible]“[illegible]·[illegible]”[illegible]

[220] [illegible]1931[illegible]9[illegible]12[illegible]61[illegible]“[illegible]”[illegible]04-0444[illegible]

[221] [illegible]12[illegible]1931[illegible]9[illegible]14[illegible]65—66[illegible]

[222] [illegible]1931[illegible]9[illegible]18[illegible]“[illegible]”[illegible]21/0203—4[illegible]

[223] [illegible]1931[illegible]9[illegible]17[illegible]“[illegible]”[illegible]21/0189—0191[illegible]

[224] [illegible]1931[illegible]9[illegible]18[illegible]“[illegible]”[illegible]21/0203—4[illegible]

[225] [illegible]3[illegible]1996[illegible]156—159[illegible]

[illegible]

[illegible]

[illegible]

[illegible]

[illegible]

[illegible]“[illegible]”[1] [illegible]“[illegible]”[2] [illegible]

[illegible]

> 自广东事起……旬日以来，国民会议及各方之电，皆以陈济棠为事实的对象。有所劝，劝陈济棠；有所责，责陈济棠。察其用意，岂不为陈负军事责任，陈果就范，则问题可立决乎？……

而自另一方面论，则挑起此次问题者，为邓泽如、林森、萧佛成、古应芬等四监委，而非陈济棠。日来各省有力者之发言，奈何只问陈济棠，而不问四监委。[3]

[illegible]“[illegible]”[illegible]5[illegible]10[illegible]

一，广东主席任伯公；二，各要职由伯公推定任命；三，粤财政由中央与省府协定，以后变更办法必经协定；四，一切形式仍旧，丝毫不能有与中央隔膜之态度；五，中央绝对不取一时和缓之计，实图尽释前嫌；六，今省政府绝对顾全党国而受任，决不为养精蓄锐之准备；七，桂事粤不过问；八，始终严拒改组派等之反动团体；九，双方绝对如无其事，马上回复旧状；十，协定后展公愿任大政留京或乐暂息他处或返故乡，均听展公自定。公等最好即日回京，倘欲续请短假亦听尊便。[4]

[illegible]5[illegible]27[illegible]

此间负责诸同志一致意见，以为爱护和平，人有同心，如介石兄能俯从众意，即日引退，则和平必不致破裂。此间明日成立国民政府，惟介石兄若能引退，则成立之后仍可取消，当与诸先生共图善后。[5]

[illegible]“[illegible]”[illegible]

使方负责者引退乃决裂，非调和矣。使已引退者重负责，乃真调和。其条件可尽善美，其范围可较广大。请先生本情理兼至之原则，缕告诸同志。[6]

[illegible]

此地诸负责同志并不欲党内再战，昨日宣言亦主张以建设谋统一，弟意调和仍有希望。[7]

[illegible]“[illegible]”[illegible]6[illegible]5[illegible]“[illegible]”[8]

[illegible]“[illegible]”[9][illegible]“[illegible]”[10][illegible]“[illegible]”[illegible]“[illegible]”[illegible][11]

[illegible]

[illegible]7[illegible][12]

8[illegible]2[illegible]“[illegible]”[13][illegible]“[illegible]

□□□□□□”[14] □□□□□□□□□□□□□□□□□□“□□□□□□□□□□□□□□□□□□□□□□□□□□□□□□□□□□□”□[15] □□□□□8□4□□□□□□□□□□□□□□□□□□□□□

三年以来，弟之重要主张无一得以实现也。若弟历来之主张苟得实现，则谓三年以来之纠纷不致发生可也……至弟个人之去留决无问题。弟之求去非一日，徒以国难未平，责任未了，故负疚待罪，以至今日。今赤匪将告肃清，正弟求去之日也。如兄等果有合法之手续，整个之组织，使革命大业不致中坠，总理遗志可以完成，俾弟得安心为一在野之党员，对党、对国、对总理、对已死之将士先烈无内疚，此实弟所祷之祈之者。如广东政府能即宣告取消，则统一既成，弟志已酬，决不恋栈朝夕，自负其生平之愿。[16]

□□□□□□□□□□□□□□□□□□□□□□□□□□□□□□□

辞职问题，应慎重考虑。如为革命计，有辞职之必要，则当立辞。否则，如为个人或家庭关系，则不可以私而废公也。兹将各方关系分析之：一、辞后本党中央如何办法；二、各军如何办法；三、干部如何办法；四、对粤对桂如何处置。甲、蒋蔡不愿回粤；乙、粤桂以放宽自证；丙、退让能自白其志，得国民谅解；丁、亲戚友朋关系以退为能自立，如此以退为上。否则，甲、中央主持无人，为反动派窃据；乙，退而不得，经济更难；丙、军中无主惶惑；丁、时局扰乱，欲退不得。是则不能退也。如决心引退，则不顾一切，对党务与政治发表意见，听其取舍。对各军则略与安置，勿使失所。顾（祝同）长苏，蒋（鼎文）长浙，朱（培德）长闽，熊（式辉）长赣，鲁（涤平）长沪。四军团移浙，二军团移苏，一军团移汕，三军团移

闽；第五、第六、第十、第十一、第十四、第廿三、第五十三、第廿六路、第四十七、第五十四、第七十七、第廿八各师暂驻江西。[17]

8[illegible]6[illegible]“[illegible]”[illegible]“[illegible]”[illegible][18][illegible]“[illegible]”[illegible][19][illegible]“[illegible]”[20][illegible]8[illegible]14[illegible]

阎虽回晋，与冯复行勾结，有所企图，惟察知大势已去，现对外极力间接解释，缓和攻击目标，而暗中从事团结内部及联络他方工作，不遗余力。今幸华北在我军严重监视之下，向方兄维护和平统一态度又极明，彼等不无顾忌，一时或可无事。但粤中纠纷尚未解决，日、俄为患边疆，利用阎、冯正切，对粤或晋总须及时稳定一方，否则粤、晋有同时发动之可虞。稳定晋孤粤之势，使粤中就范。缓和粤，晋在大军严重监视之下，当不敢异动。汉公（张学良）亦认解决大局关键在粤，故欲粤中纠纷能和平解决，并愿稍尽其力也。[21]

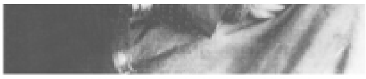

吴稚晖

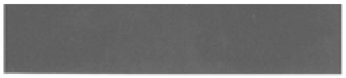

张继

陈立夫

何应钦

张静江、陈布雷

宁粤对峙中，部分亲蒋的党政要人和将领

[illegible]“[illegible]”[22] [illegible]1929[illegible]

[illegible]“[illegible]”[23][illegible]“[illegible]”[illegible]“[illegible]”[24][illegible]8[illegible]21[illegible]

天灾人祸，层出不穷，举国所要求者为和平。甲倒乙，乙倒甲，同为蜗角蛮触，引不起国人何等同情，可止则止，为革命家最高情绪。此弟等所以尽力调解，绝非独为一方利益。[25]

[illegible]

窃谓今后和平之责，仍在公等。公等于蒋之不能服众，亦已深知，倘能发公道之论，勿为掩盖之词，蒋复何恃可以恋栈？此乃真正革命情感，不缘私而害公，深望公等竿头再进，有以慰同志而安国人也。[26]

9[illegible]1[illegible]“[illegible]”[illegible]12[illegible]

礼卿得汪等复电，先要我下野，乃停止军事行动。余拟以亟望兄等推一二人来沪，极愿面商一切，并属礼答以介石望和之意甚切，惟望不用武力强迫方式，更易进行之意复之。彼或仍以只要介石先通电下野，弟等即可来沪之意，或以如介石不下野不能来沪之意相答乎？[27]

9[illegible]15[illegible]“[illegible]”[illegible] [28] [illegible]“[illegible]” [29] [illegible]“[illegible]” [30]

[illegible]“[illegible]”[illegible] [31] [illegible]“[illegible]” [32]

9[illegible]18[illegible]“[illegible]”[illegible]“[illegible]” [33]

[illegible]

[illegible]

[illegible]“[illegible]”[illegible]“[illegible]”[illegible]“[illegible]” [34]

9[illegible]20[illegible]“[illegible]”[illegible]“[illegible]”[illegible]“[illegible]”[illegible] [35] [illegible]

余主张日本占领东省事，先提国际联盟与非战公约国，以求公理之战胜，一面则团结国内，共赴国难，忍耐至相当程度，以出自卫最后之行动。对广东以诚挚求其合作。一、令粤方觉悟，速来南京加入

政府；二、南京中央干部均可退让，只要粤方能负统一之责来南京改组政府；三、胡、汪、蒋合作亦可。[36]

[illegible]21[illegible]“[illegible]”[illegible][37][illegible]“[illegible]”[illegible]

蒋如下野即可和平解决，不一定要出兵。但蒋下野如是骗人的假话，两广军队仍可随时开动应付。这便是国民政府对于和平的表示。[38]

[illegible]“[illegible]”[39]

9[illegible]21[illegible]“[illegible]”[illegible]“[illegible]”[illegible][40]

[illegible]“[illegible]”[illegible][41][illegible]

（一）如粤中能负全责，则在中央同人尽可退让，一切请在粤同志整个的迁来首都，改组政府。至中正个人下野更无问题，只要粤中能确实负责，前来接代，则中正即可通电下野。（二）如粤中不能负责，则应归中央负责主持，而广东政府自当取消，粤方同志即应齐集

首都，共赴国难。（三）如要各方合作，则中正更为欢迎，但必须来沪面商，方是开诚相见，同舟共济之道。[42]

9[illegible]28[illegible][43] [illegible]

当国三年，愆尤丛集，过去之是非曲直，愿一人承之，谴无所加，何心复求诿卸。唯愿诸同志以党国为重，念危亡在即，各自反省，相见以诚，不复以平苦（昔）之龃龉为芥蒂，度此漏舟覆巢之惨祸。[44]

[illegible][45] [illegible]

（一）钧座发一通电，为时局危急引咎，并声明议定统一政府办法时立即下野。粤方亦发一通电，亦向国民引咎，并说非统一不能救国，赴京开会，取消广州政府，并不以钧座下野与否为条件。两电须同时发表，电稿均在草拟。（二）须立即变更京沪卫戍警卫组织，俾粤方诸同志即可安心来京，在总理陵前宣誓开会，议决统一政府办法。[46]

[illegible]“[illegible]……[illegible]”[47]

[illegible]“[illegible]”[illegible]

[illegible]“[illegible]”[illegible][48][illegible]

接粤方拟稿通电，仍以统一会议、改组统一的国民政府为条件，并多诬辱之句。当此横逆之来，既要余屈服，又要余负责，而若辈毫无负责勇气，既不顾大局，一意捣乱，而又无能力来组织政府；既不能令，又不受命，且乘此外侮之机，勾结敌国，动摇国本，能不痛心！此时只有逆来顺受，忍辱负重，以求万一之补救。[49]

[illegible]“[illegible]”[illegible]

[illegible]

9[illegible]30[illegible]“[illegible]”[illegible]“[illegible]10[illegible]”[illegible]“[illegible]”[50][illegible]“[illegible]”[illegible]“[illegible]”[illegible][51][illegible]“[illegible]”[52]

10[illegible]2[illegible]“[illegible]”[illegible]“[illegible]”[illegible]“[illegible]”[illegible]“[illegible]”[illegible][53]

[illegible]

中国只有一个政府，统一中国方能对外救国。故于此党国存亡之际，不得不在事理上求一圆满解决之道，特与兄等面定三个原则……舍此三者之外，而欲必有条件相要胁，则于情、于理、于公、于私皆不能通，无异背道而驰，殊非中正所愿闻也。兄等竟忘此三个原则及无条件三个字，而乃来此绝无磋商余地之东（一日）电，未知何意，诚令人不解……今粤中同志既不在情理与国难中求解决，又不能来此面商，则先发通电更滋纠纷，无补于事。[54]

[illegible]“[illegible]”[illegible]“[illegible]”[illegible]“[illegible]”[55]

[illegible]10[illegible]3[illegible]“[illegible]”[illegible]“[illegible]”[illegible]

以职近日观察，钧座如通电后，汪、孙两同志必可离粤赴沪。汪、孙离粤，则中央对外对内均可绰有余裕……如通电不发，则某等必于双十节开四全大会，汪、孙两位再无术可以斡旋，形成更[illegible]［僵］之局……生死关头，系于瞬息，恳再赐察核。[56]

10[illegible]4[illegible]

钧座对于培等东电似有误会。此间各同志意见颇多。所谓两方同发通电，全由汪、孙两同志苦心磋商之结果。通电一发，彼等次日即可来沪把晤。不过以通电为会晤之标纽，非作为条件也。江午钧电到后，误会者尤多。现由汪同志设法解释。结果如何，再行报告。[57]

[illegible]10[illegible]4[illegible]

粤中群情庞杂，老同志成见极深，某等复存心破坏，精卫、哲生暗中调协，意甚诚切。

汪先生坚决主张赴沪，下午与某等大辩论。哲生与汪意见一致，伯南受激动亦甚赞成。明日他们开“非常会议”解决。他们即不通过，汪亦必行。枢极劝孙同行，前途可乐观。[58]

[illegible]

对于通电原则，前电本已赞同，且甚愿早发，无所犹豫。惟当此外交紧急，存亡呼吸之际，不可一日无政府，此电文句虽发，电后仍未下野，而中外心理与事实已等于入无政府状态……通电发表之后，粤中同志尚未来到之前，中间负责无人，万一发生意外，不但无以自解，即粤中同志亦与有责。如粤中同志能早日来沪，或请精卫、哲生、襄勤、君佩诸先生来亦可。诸兄朝到沪，此电夕即发。诸兄若不能来到，此电为国家计，实不能不负责审慎。[59]

[illegible]“[illegible]”[60][illegible]10[illegible]5[illegible]“[illegible]”[illegible]1[illegible]2[illegible]

展堂先生大鉴：蔡、张、陈三先生来，具述和平统一之必要，弟等皆同此心，惟弟等一致之要求在先生即来沪一行。如先生抵沪，此

间即举出代表来沪共商统一之进行。弟等已托真如先生先回，与介石先生接洽一切。想对于此等最低限度之要求必能达到。惟盼先生俯顺弟等之意，即行来沪，以慰同志之望，而促进和平统一之进行。[61]

[illegible]“[illegible]”[62]

10[illegible]6[illegible]“[illegible]”[illegible]“[illegible]”[illegible]“[illegible]”[illegible]

（一）废除海陆空军总司令；

（二）设军区，军区之划分，不必同于行政区域之划分；

（三）军需之独立，革除以个人支配军队，以军队长官支配军饷之恶习；

（四）国防统于中央，保安属之地方，全国军队应负此两大任务，至于政治，绝对不容干涉。[63]

[illegible]10[illegible]8[illegible]“[illegible]”[64] 10[illegible]10[illegible]

自十七年双十节就国府主席以来，至今正三年矣。此三年之中祸患迭起，残乱频乘，而尤以最近半年内为特甚。此皆余智力不足，用人失当，不能自拔之过也。外侮内忧、天灾人祸之来，固由余德薄之所致，而所以致余至此者，乃自名为一般老党员争权夺利，舍责避

怨，宁使党国灭亡，而不顾新进后起，其意气用事，实足以灭亡而有余也。世人不察皆加罪于余一人，余亦愿任其咎，否则无人能胜此重任也。余于此惟有忍辱负重，死而后已耳。[65]

10[illegible]12[illegible]“[illegible]”[illegible][66][illegible]“[illegible]”[illegible][67][illegible]

[illegible]“[illegible]14[illegible]1928[illegible]”[68]

10[illegible]15[illegible]

过去党内一部分力量属于己有，党即失去团结之本体。人每欲自私，则互相排他；排他则纠纷愈多，而各人遂忙于对人，忽于对事。而奸黠者流，乘虚以入，肆其恶行，亦遂莫由过问，驯致过则归于吾党，权则归于他人。久而久之，党不为人民所重，乃为人民所轻，积渐且为人民所忌恨矣。此其错误，皆不容吾辈各自诿卸责任，弟亦容或为过误中之一人。

[illegible]“[illegible]”[illegible]“[illegible]”[illegible][69][illegible]“[illegible]”[70][illegible]“[illegible]”[71]

[illegible][72][illegible]21[illegible]“[illegible]‘[illegible]’[illegible]‘[illegible]’[illegible]……[illegible]”[73]

[illegible]“[illegible]”[illegible]“[illegible]”[illegible][74][illegible]“[illegible]”[illegible]“[illegible]”[illegible][75][illegible]“[illegible]”[illegible][76]

[illegible]“[illegible]”[illegible][77][illegible]10[illegible]18[illegible]

> 汪、孙、李、伍等明晨赴沪，伪府立场全失。故和议完满与否，汪、孙绝不再作回粤想。近日汪极亲孙、尊孙。彼二人亦欲自介于胡派与中央间之调人。当前和局纵不十分迁就，亦必事成。粤方畏赤如虎，不能派兵入赣填防，惟极注意四全大会。[78]

[illegible]10[illegible]19[illegible]165[illegible]“[illegible]”[illegible]“[illegible]

[illegible]”[79] [illegible]

[illegible]35[illegible]

10[illegible]22[illegible]“[illegible]”[80] [illegible]

[illegible]1[illegible]16[illegible][81]

众人入座后，由胡汉民及粤代表等请汪精卫先发言。汪起发言，先述同志年来离隔，致行动冲突，但系为公，非为私。此来代表粤方同志，解决一切，共济国难。遂述及粤方主张三项：（一）国府主席宜如德、法总统，由行政院负政治责任；（二）废总司令制；（三）由一、二、三届中委任党事。又对蒋所拟关于个人进退之电稿表示赞同。蒋继起发言，态度恳挚，先赞成汪言，谓：“本人亦如是，公而无私。诸同志皆党中前辈，本人为后进，向来服从前辈。此次诸同志议定办法，凡胡、汪两先生同意之事，我无不同意照行。我若不行，尽可严责。”言毕，李石曾起述国难及团结必要，主张大家即入京，已无需会议。蔡元培、张继和之。孙科略驳其说，谓：“此来系代表粤府，须照预定程序，议有端倪，始可入京。否则须电粤请示。”汪又起言：“入京本无不可，不过现状下若遽入京，则议定签诺之事，各方将误会为吾等自由意志，为不佳。”蒋对汪言表示谅解，赞同即在沪会议，胡先生可代表本人。复叮咛谓胡、汪同意事，无不照办。谈话至此结束。[82]

[illegible]1926[illegible]

八时由京乘飞机与妻出发，十时到上海。阅各报所载粤方所谓代表者谈话，诋毁讥刺未改旧态，为之骇异。与各中委相见，乃知对方提推倒中央现有组织，否认根本法纪，是胡汉民有意倒乱，使余进退两难，而若辈既不敢负此重责，又不愿知难而退，更不愿置之不问，可痛、可鄙、可恶、可笑、可怜，莫甚于此，而反以此为得计，不仅壁上观火，下井投石，必欲使一切罪恶责任归之一身，置党国败亡于不顾，立使国家纷乱而后快。此种卑劣政客，既陷总理于前，今且毁卖党国，不顾一切。胡贼之罪，是在毁灭党国于其一人之手也。余于下午往访若辈，而以阿科为最不争气，甚为总理叹惜也。相谈约一时余，乃乘原机回京，已六时矣。[83]

[illegible]“[illegible]”[illegible]“[illegible]”[illegible][84][illegible]

（一）为共赴国难计，先谋外交之一致行动。

（二）关于党国诸疑难问题，拟请尊处派出代表数人，在沪与弟等详细讨论解决方法。俟彼此同意，乃开正式会议，以决定实行。

（三）弟等认定党国根本问题，最要在集权于党，而按照建国大纲所定程序，以完成民主政治。此点乃根本原则，尚希鉴察。

（四）关于党务，拟召集一、二、三届中央委员会议，共谋解决产生健全的第四次全国代表大会，务扫除过去纠纷，以确定将来基础。

（五）国民政府主席，拟仿法、德总统制，以年高德劭之同志任之，现役军人不宜当选。

（六）陆海空军总司令一职，拟废除之，另设军事机关，其详另定之。

（七）目前在粤所拟双方通电，其用意在使从前纠纷得一结束，决非彼此抛弃责任。故会议决定以前彼此应尽之责任，应照常担负。至于此后对于党国如何服务，一听命于会议。[85]

[illegible]10[illegible]23[illegible]

粤方托蔡、张携七条件来京，以为中央已无办法，故提此苛刻无理之要求。倭寇借粤方捣乱之机，以逼迫中国；粤寇借倭奴之力，以倒中国，而且其推出代表全为粤人，是广东毅然成一粤国与倭国攻守同盟，以攻中央形势，至此殊为我中华民族羞。对此叛逆不可再以理谕，惟有负责坚持，以报党国，岂有退步之余地乎！[86]

[illegible]“[illegible]”[illegible][87][illegible]

目前第一要义，厥在以一致对外之精神，表现之于事实，使国际观听得所转移，国民期望得所安慰，救国救党，惟此最为急务。至关于党国根本问题，如何斟酌至善，借立此后良好之基础，而不种将来之恶因，事关内部，无不可以开诚相见，从容商谈。

[illegible]“[illegible]”[illegible][88][illegible]“[illegible]”[illegible]“[illegible]”[illegible]“[illegible]”[89][illegible]“[illegible]”[illegible]“[illegible]”[90]

10[illegible]25[illegible]21[illegible]

1931年10月，粤方三巨头汪精卫、胡汉民、孙科摄于上海

西山会议派领袖邹鲁

宁粤和谈代表李文范、伍朝枢、张继、汪精卫、邹鲁、蔡元培、陈铭枢、张静江、陈友仁、孙科摄于上海

国难临前，赤氛未息，攘外安内，全在负责有人，无论如何更张，一国元首不宜更易。闻极峰（指蒋）因望和平，拟自引退，理应竭诚劝阻。

[illegible]23[illegible]

当存亡危急之秋，欲一致对外，不应有统一和平等会讨论条件，自显破裂，贻人口实。请即起草通电以救危亡。[91]

[illegible]“[illegible]”[illegible][92]

[illegible]“[illegible]”[93][illegible]“[illegible]”[94]

10[illegible]27[illegible]“[illegible]”[95][illegible]“[illegible]”[illegible][96][illegible]“[illegible]”[97]

[illegible]

[illegible]“[illegible]”[illegible][98]27[illegible]“[illegible]”[illegible]“[illegible]

□□□□□□□□□□□□□□□□□□□□□”[99]□□□□□□□“□□□□□□□□□□□□□□□□□□□□”□[100]

□□□[101]□□□□□□□□“□□□□□□”□□□□“□□□□□□□□□□□”□[102]□□□□□□□□□□□□□□□□11□1□□□□□□□□□□□□□“□□”[103]

□ □□□□□□□□□

□□□10□27□□11□7□□□□□□□□□□□□“□□□□”□□□□□□□□□□□□□□□□□□□□□□□□□□□

会议开始，奇怪的是并没有一定的议事规程，大概是每次会议推一个主席，蔡（元培）先生做主席的次数很多。讨论的议题主要是国民政府的组织法。南京的代表可说完全采取守势，广东方面则取攻势，其中最激烈的是李文范，其次是伍朝枢。李文范常常很激动的跳出来骂，南京政府给他骂得狗血淋头，好像南京政府一无是处。伍朝枢则专门批评国民政府组织法……伍朝枢说，我从来没有看见过……政府组织法，其中的主席一职居然没有任期。[104]

□□□□□□□□□□□□□□□□□

[illegible]“[illegible]”[illegible][105][illegible]“[illegible]”[106][illegible]“[illegible]”[illegible]“[illegible]”[illegible][107][illegible]“[illegible]”[108]

[illegible]“[illegible]”[109]

[illegible]“[illegible]……[illegible]”[110][illegible]

胡汉民之捣乱，不法阴谋行动不特使余个人置于死地，且必欲毁坏党国，将总理革命至今所有革命之历史尽毁灭无余，小人不可与同群信乎。[111]

10[illegible]29[illegible]

内容姑不具论，精神上即与团结对外之主旨不相合。此时为党为国均唯有从速集合首都，共赴国难。至党政根本问题，应俟本党多数之讨论决议，无以十余人在租界内谈商，即可决定全党全国大计之理。

[illegible]“[illegible]”[112] [illegible]

粤方全为胡汉民一人所阻碍，而汪、孙则愿来合作，以不愿与胡破脸，故不敢明白表示，当使之有转回余地。对粤应决定方针。一如其愿就范不破裂，则暂维统一之局，因于对外有益也。一如其不愿就范，必欲破裂，则避免内部纠纷，使之回粤自扰，胡汉民已成过去，而其过去历史为阻碍总理，反抗总理，今则欲灭亡本党，叛乱革命，无足计较也。[113]

[illegible]“[illegible]”[illegible][114] [illegible]“[illegible]”[115]

[illegible]

一，党内大团结，决不为蒋分化政策所中伤；二，断定蒋无诚意，我方惟有表明诚意谋和，免使破坏和议之责有归；三，断定蒋必趋陈炯明、吴佩孚、段祺瑞之续，我方最后宁为民二袁治下之革命党，不为苟且争胜之进步党，为世诟病；四，蒋对陈铭枢已有怀疑，陈亦不自安；五，认目前外交尚有办法，而财政、军事颇难应付。再汪先生态度甚坚决，与胡合作一致对蒋。[116]

□□□□□□□□□□□□□□□10□29□□□□□□□□□□□□□□□□□□□□□□□□“□□□”□□□□□□□□□□□□□□□□□□□□□□□□□□□□□□□□□[117]

□□□□□□□□□□□□□“□□□□□□□□□□□□□□□□□□□□□□□□□□□□”[118]□□□□□□□□□□□“□□”[119]□□□□□□□□□□□□□□□□□□□□□□□□□□□□□□

10□30□□□□□□“□□□□”□□□□□□□□□□“□□□□□□□□□□”□□□□□□□□□□□□“□□□□”□□□□□□□□□□□□□□□□□□□□“□□□□□□□”□□□□[120]□□□□□□□□□□□□□□□□□□□□□□□□“□□□”□□□□□□□□□□□□□□“□□□□”□□□

观近两日形势，和似仍陷悲观，京方某中委仍持一切问题应待四全会解决之前议，使和会前途更多一层阻碍。国事如今日，应迅求党政军根本改革，并速定抗日计划，以保存国家一线生机，乃必多方另辟途径。斤斤个人权位争持，余实怆痛。某中委以不负责任之表示，以论党国重大之事，何异匿名揭帖。若仍谓一切问题应由四全大会解决，则蒋所期望粤代表北来，而召集之和议实已失其意义。[121]

□□□10□30□□□□□□□□□□□□□□□□□□□□□□□□□□□□□3□□□11□□□□□□□□□□□□□□“□□□□□□□□□□□□□□□□□□□□□□□□□□□□□□□□□□□”□31□□□□□□□□□□□□□□□“□□”[122]□□□□□□□□□□□□□□□□□□□□□□□□□

一，请总座与胡、汪两先生同入党部，负责为一切政治、军事发动之主体，而政治、军事均由其他同志担任；二，钧座通电发出后，

仍公推续任国府主席，但政制须变更，即主席不兼行政院院长，并废除总司令部。[123]

[illegible]

职来沪后，展堂、精卫均已晤谈。顷又与哲生谈话，其态度表示颇好……连日来交换意见，各同志仍有主张必须变更现制度者。又在粤时，有一部分同志之意，党国过去许多纠纷其症结所在，实由党务政治不能分工合作。今后最好将党部权力提高，请蒋先生与胡、汪二先生共负党务方面责任，以推动政治之进行；政府方面则由其次之同志担任，似此分办并进，必可增加党政之效能，减少所谓之纷争。胡、汪二先生亦必乐于从同也。[124]

[illegible]“[illegible]”[125][illegible]11[illegible]2[illegible]

（一）粤方代表违反总理遗训，无诚意与宁方合作；

（二）粤代表故意与宁府为难，是间接援助日本；

（三）两星期前曾有辞职之意，现已打消，绝不去职；

（四）胡展堂先生语粤代表，称蒋不独应下野，且应放逐外国，如俄国之托罗斯基；

（五）粤方代表利用报纸，假借言论自由之名，颠倒是非，抹杀事实。[126]

[illegible]“[illegible]”[illegible]“[illegible]”[127]

[illegible]“[illegible]”[128][illegible]“[illegible]”[129]

11[illegible]3[illegible]

余非史丹林，纵无一兵一卒，不知将如何流放之。余对人毫无问题，对事则不随和。仍愿竭尽所能，尽最后努力。盼同志均能彻悟。若以个人私见，增党之分裂，固无面目见人民，亦无面目见总理于地下。[130]

[illegible]4[illegible][131][illegible]“[illegible]……”[132]

[illegible]11[illegible]9[illegible]

果然不出吾人所料，蒋中正骗人的面目，已经显露出来了。以前蒋中正有电致陈铭枢、张继、蔡元培三位代表，表示可以下野……故此便派代表到上海磋商。不过蒋中正却中途翻悔，毫无诚意，并且在

纪念周中，说许多无理性的话。蒋中正欺骗无诚，已经完全清楚，我们对于蒋中正之不肯下野，是不会和他说好话的。换言之，我们对蒋中正是不妥协的！进一步而言，必定要使蒋中正数年来的弥天罪恶，要拿国法党纪来制裁他的！[133]

[illegible]“[illegible]”[134] [illegible]

剿匪未竟全功，而洪水横流；赈灾急如解悬，而暴日入寇。此三事者，当今之大问题也，国家存亡以之，民族生死以之，匹夫有责，效命不遑，讵复有小己之利害得失、荣辱恩怨值得瞻顾徘徊？一切是非，一切从违，应超越一切理智与情感，而以是否有裨国难为唯一标准，尽心为此三问题，尽力为此三问题，为此三问题而牺牲一切，即三问题而外，皆视为不成问题。[135]

[illegible]10[illegible]29[illegible]“[illegible]”[illegible]“[illegible]”[illegible]“[illegible]”[illegible]“[illegible]”[illegible][136] [illegible]11[illegible]“[illegible]”[illegible]

国民迫于今日党国统一最后之机会，已不能任听诸公处行分裂……同人等专就国民经济一点而论，认为此次和议若不成，统一再绝望，则嗣后社会之经济能力，决不能应政府之政治需要，实属毫无疑义，无论何人当局，想均无以善其后也。[137]

[illegible]“[illegible]”[138] [illegible]“[illegible]”[illegible][139] [illegible]

11[illegible]4[illegible]

（一）京粤四全会合开；

（二）京粤分开四全会，但以合作精神出之；

（三）四全大会展期另选代表。由京粤代表各请示中央。[140]

[illegible]

顷接右任、溥泉两先生电，知中央仍主合开四全大会。本日早与敬之、益之、力子兄等依据此旨分访精卫、哲生，尽力疏解。汪、孙均承认合开之益，惟以展堂坚主缓开，重选。折衷办法只有分开合作，且在沪之粤方四全代表已纷纷回粤，决无在宁合开之可能。汪、孙均谓大会虽不合开，四届中央决可团结，非常会议亦可取消，只须

协定中委名单及两方同意之宣言，决可负责办到。汪尤切称，其本人决不回粤。俟四届选出，决与中央合作，以谋党之团结。现定明晨九时先开谈话，自当遵依中央意旨，力持合开原案。惟对方形势如此，倘竟坚持到底，势必即时破裂。在此外交紧急之际，似非所宜。[141]

[illegible]“[illegible]”[illegible]“[illegible]”[142] [illegible]

11[illegible]6[illegible]

本日午前九时又开谈话会一次。中间有各大学教授、全国各校学生、上海工界诸代表来见两方代表，均以两方破裂为全国莫大之危险，与昨日银行界代表所言相同。可见社会心理最恶破裂。破裂以后决不问党内何方应负其责，必将以是为全党之罪。故我等此刻不可任其破裂，而以能归罪粤为得计。必需迅速分开，委曲求全，使裂痕不至暴露。今日，本此原则集合谈话，觉维两方分开，尚有办法。故仍照此磋商。我等所要求者有两点：一，中央委员有一致名单，两方同时选出；二，粤方汪、孙两同志决不可离沪。对于第一点，哲生答复谓所拟名单如粤方不能照选，渠即退出粤方。对于第二点，汪、孙均表示愿留。此种办法似尚非绝对不可采用，切望钧座勿坚持。[143]

[illegible]“[illegible]”[144] [illegible]“[illegible]”[145] [illegible]

此次与粤方会商，精卫意愿合开全会，但为情面难以自主；哲生主张分开合作；展堂则主张破坏全会，俟明年再开。故精卫表示诚意愿以分开之中站在中央地位。余乃以为合开既不可能，则顺从汪、孙之意，以合作之心分开全会亦可也答之。[146]

[illegible]“[illegible]”[147][illegible]“[illegible]”[148][illegible]“[illegible]”[illegible][149][illegible]

11[illegible]7[illegible]“[illegible]”[illegible]

京粤双方，以合作精神，各于所在地克期开第四次全国代表大会。其办法如左：

一、开会时双方发表通电，表示本党统一。

二、双方四全大会一切提案，均交第四届中央执行委员会，在南京开第一次全体会议时处理之。

三、双方协商中央执监委员候选人产生方法。

四、由四届第一次全体会议修改国民政府组织法，并改组政府……

关于陆海空军总司令之存废问题，于修改国民政府组织法时决定之……

至于前经拟定蒋主席表示下野通电及广州国民政府表示取消通电两原稿，原定俟本会讨论就绪再定发表日期，现在根据党务决议第四

项办法，中央政府改组后广州当然取消，故上述通电原稿无须发表。[150]

[illegible]“[illegible]”[151][illegible]“[illegible]”[152]

[illegible]“[illegible]”[illegible]“[illegible]”[illegible][153][illegible]

[illegible]

[1] [illegible]137[illegible]

[2] [illegible]2[illegible]98[illegible]1931[illegible]4[illegible]30[illegible]“[illegible]”

[3] [illegible]1931[illegible]5[illegible]20[illegible]1[illegible]2[illegible]

[4] [illegible]1931[illegible]5[illegible]6[illegible]“[illegible]·[illegible]”[illegible]

[5] [illegible]1931[illegible]5[illegible]27[illegible]
[illegible]“[illegible]”[illegible]80/0122[illegible]

[6] [illegible]1931[illegible]5[illegible]31[illegible]“[illegible]·[illegible]”[illegible]1931[illegible]5[illegible]31[illegible]“[illegible]”[illegible]80/0211[illegible]

[7] [illegible]1931[illegible]6[illegible]1[illegible]“[illegible]·[illegible]”[illegible]

[8] [illegible]11[illegible]1931[illegible]6[illegible]5[illegible]240[illegible]

[9] [illegible]1931[illegible]6[illegible]8[illegible]“[illegible]·[illegible]”[illegible]

[10] [illegible]“[illegible]”[illegible]1931[illegible]6[illegible]8[illegible]“[illegible]·[illegible]”[illegible]

[11] [illegible]1931[illegible]6[illegible]15[illegible]18[illegible]“[illegible]”[illegible]

[12] [illegible]7[illegible]21[illegible]“[illegible]”[illegible]446[illegible]

[13] [illegible]1931[illegible]8[illegible]2[illegible]“[illegible]·[illegible]”[illegible]

[14] [illegible]“[illegible]”[illegible]1931[illegible]8[illegible]2[illegible]“[illegible]·[illegible]”[illegible]

[15] [illegible]1931[illegible]8[illegible]2[illegible]11[illegible]479[illegible]“[illegible]

□□□□□□□□□□□□□□□”

[16] □□□□□□□□□□□□□□□□□1931□8□4□□□□□□□□□□□“□□·□□□□”□

[17] □□□□□□1931□8□5□□□□□□□□□□18□“□□”□□□□□□□□11□□1931□8□6□□□490□□□□□□□□□□□□□□□□□□□□

[18] □□□□□□1931□8□6□□

[19] □□□□□□□□□□□□□□□□□□□□□□□□□1931□8□5□□□□□□□□60□□“□□”□04-0315□

[20] □□□□□□□□□□□□□□□□1931□8□16□□□□□□□□□□□□□□□□□□□□□“□□”□48/1872□

[21] □□□□□□□□□□□□□□□□□1931□8□14□□□□□□□□□□□□□□□□□□□□“□□”□80/0866—7□

[22] □□□□□□□□□□□□□□□□1931□8□19□□□□□□□□□□□□□□□□□□□□“□□”□80/0926□

[23] □□□□□□□□□□□□□□□□□□□□□□□□□□□□□□□□□□1931□8□21□□□□□□□□60□□“□□”□04-0342□

[24] □□□□□□□□□□□□□□□□□1931□8□23□□□□□□□□□□□□□□□□1931□8□24□□□□□□□□□□□“□□·□□□□”□

[25] □□□□□□□□□□□□□□□□□□□□□□□□□□□14□□1931□9□30□□□82□□

[26] □□□□□□□□□□□□□□□□14□□1931□9□30□□□83□□

[27] □□□□□□1931□9□12□□□□□□□□□□□□□□□□□□□9□12□□□□□“□□□□□□□□□□□□□□□□□□□□□□□□□□□□□”□□□□□□□□□□□□□□□□□□□□□□□□□□——□□□□□“□□”□“□□□□□”□□□□□□□□□□□□□19□□2002□5□□□216□□□□□□□□□□□□□□□□□□□□□□□□□□□□□□□12□□□63□□

[28] □□□□□□1931□9□15□□□□□□□□□□□12□□□74□□

[29] □□□□□□□12□□1931□9□17□□□76□□□□□□□□□□□□“□□□□□□□□□□□□□□□□□□□”

[30] □□□□□□□□□□□□□□□□□□1931□9□17□□□□□□□□□□□□□□□□□□□“□□”□21/0189—0191□

[31] □□□□□□□□□□□□□□□□□□1931□9□15□□□□□□□□□□□□□□□□□□□“□□”□21/0186□

[32] □□□□□□□□□□□□□□□□□1931□9□18□□□□□□□□□□□□□□□□□□□□“□□”□80/1218□

[33] □□□□□□1931□9□18□□□□□□□□□□19□“□□”□

[34] □□□□□□□□□□□□□□□□1931□9□20□□□1□□4□□

[35] □□□□□□□□□□□□□□□□□□1931□9□21□□□1□□3□□

[36] □□□□□□1931□9□20□□

[37] □□□□□□□□□□□□1931□9□21□□□□□□□□□□15□□1931□10□7□□□105□□□□□□□□□□□□75□□

[38] □□□□□□□□□□□□□□□□□□□□□□□□□□□□13□□1931□9□23□□□4□□

[39] □□□□□□□□□□□□□□□□□□□□□□1931□9□26□□□□□□□□□□□□“□□”□12/1326□

[40] □□□□□□□□□□□□□□□□□□□□□2□□129□□

[41] □□□□□□□□□1931□9□21□□□776□□

[42] □□□□□□□□□□□□□□□□□□□□□□□□□□□□□1931□10□2□□5□□1□□□□2□□□777□□□□□□□□□□□□□□□□□“□□·□□□□”□

[43] □□□75□□

[44] □□□□□□□□□□□□□□□□□□□□□□□□□□□□□□□□□□1931□9□□□□□□□□□□□□□□□□□□□5□□1□□□□2□□□770□□

[45] □□□□□□□□□□□76□□

[46] □□□□□□□□□□□□□1931□9□29□□□□□□□□□□□□□□□□□□□5□□1□□□□2□□□771□□

[47] □□□□□□□□□□□□□□1931□9□29□□□□□□□□□□□□□□□□□□□5□□1□□□□2□□□772—773□□

[48] □□□□□□□□□□□□□1931□9□30□□□□□□□□□□□□□□□□□□□5□□1□□□□2□□□771□□□□□□□□□□□□□□□□□□“□□·□□□□”□□□□□□□□□□□□□□□□□□□

1□□□□□“□□□”□“□□□□□□□”□“□□□□”□□□□□□□□20023896□□□□
□“□□·□□□□”□□□□□□□□

[49] □□□□□□1931□9□30□□□□□□□□□□□12□□□113—114□□□□
□□□□□□□□□□□□□□□□□□2□□135□□

[50] □□□19
31□10□1□□□□□□□□□□□□□□□□□□□5□□1□□□□2□□□775□□

[51] □□□□□□□□□□□□□□1931□10□1□□□□□□□□□□□□“□□”□12/13
26—1327□

[52] □□□□□□□□□□□1931□10□4□□□□□□□□□□□□“□□”□12/1328□

[53] □□□□□□□□□□□□□□□□□□□□□□□□□□□□□□□□□□1931□10□2□□□
□□□□□□□□□□□□5□□1□□□□2□□□778□□□□□□□□□□□□□□□□□1
□□□□“□□·□□□□”□20011492□

[54] □□□□□□□□□□□□□□□□□□□□□□1931□10□2□□□□□□□
□□□□□□□5□□1□□□□2□□□777□□□□□□□□□□□□“□□·□□□□”□

[55] □□□□□1931□10□2□□□□□□□□□12□□□126□□

[56] □□□□□□□□□□□□1931□10□3□□□□□□□□□□□□□□□□1
□□□□“□□·□□□□”□20011566□

[57] □□□□□□□□□□1931□10□4□□□□□□□□□□□□□□5□□1□
□□□2□□□779□□□□□□□□□□□□□□□□□1□□□□“□□·□□□□”□20011
574□

[58] □□□□□□□□□□□□1931□10□4□□□□4□□□□□□□□□□□□□□□□□□□5□□1□□□□2□□□780□781□□□□□□□□□□□□□□□□□□□□1□□□□“□□·□□□□”□20011585□2001606□

[59] □□□□□□□□□□□□□□□□□□□□□□□□□□□□□1931□10□5□□□□□□□□□□□□□□□□□5□□1□□□□2□□□780□□□□□□□□□□□□□□□□□□□□□□□□□□□□□□□□□□□□□“□□·□□□□”□□□□□□□□□□□□□□□□□1□□□□“□□·□□□□”□20023912□

[60] □□□□□□□□□□□□□□□□□□□□□□□1931□10□5□□□□□□□□□□□□□□□□□5□□1□□□□2□□□781□□□□□□□□□□□□□□□□□□□□□□□□□□□□□□□□□“□□·□□□□”□□□□□□□□□□□□□□□□□1□□□□“□□·□□□□”□20023913□

[61] □□□□□□□□□□□□1931□10□5□□□□□□□□□□□□□□□□□□□□□□□□□□□□□□□□□□“□”□251□□□□□□“□□□□□□□□□□”□□□□□□□□□□□□□□□“□□”□□□

[62] □□□□□□□□□□□□□□□□□8□□40□□1931□10□12□□“□□□□□□□□□□”□□15□□

[63] □□□□□□□□□□□□□□□□8□□42□□1931□10□26□□“□□□□□□□□□□”□□5—6□□

[64] □□□□□□□□□□□1931□10□8□□□□□□□□□□12□□□144□□

[65] □□□□□□1931□10□10□□□□□□□□□□□12□□□148—149□□

[66] □□□□□□□□□□□□□□□□□□□□□□□□□□□□1931□10□6□□□□□□□□□□□□□□□□5□□1□□□□2□□□782□□

[67] □□□□□□□1931□10□12□□□783□□

[68] □□78□□

[69] □□□□□□15□□□□□□□□□□□□□□□1931□10□17□□□1□□3□□

[70] □□□□□1931□10□14□□□□□□□□□□12□□□167—168□□

[71] □□□□□1931□10□16□□□□□□□□□19□“□□”□□□□□□□□“□□□”□□□□□□□□□

[72] □□□□1931□10□15□□□1□□3□□

[73] □□□□□□□□□□□□□□□□□□□□□□□□□7□□□□□□1960□□79□□

[74] □□□□□□□□□□□□□□□1931□10□16□□□□□□□□□□“□□”□12/1338□

[75] □□□□□□□□□□□□□□□□□1931□10□18□□□□□□□□□□□“□□”□12/1338□

[76] □□□□□□□□□□□□□□□1931□10□21□□□□□□□□□□□□□□□□□□□“□□”□80/1588□

[77] □□□□□□“□□□□”□“□□□□”□□□□□□□□□□□9□□□107□□

[78] □□□□□□□□□□□□□□□□□□□□1931□10□18□□□□□□□□□□□□□□□“□□·□□□□”□

[79] □□□□□□□□□□□□□□□□□□165□□□□□□□□□□□□□□□□□□□□□□□5□65□□□□□□□□□□□□□□□□□□□□□□□□□□16□□□436—438□□

[80] □□□□□□□□1931□10□22□□□786□□□□□□□□□□□□□□□□□□□□□1931□10□23□□□1□□3□□

[81] □□□□□□□□1931□10□22□□□786□□□□□□□□□□□□79□□

[82] □□□□□□□□□□□□□□□□1931□10□24□□□1□□3□□

[83] □□□□□□1931□10□22□□□□□□□□□□□12□□□195—196□□

[84] □□□□□□□□□□□□□□□□□□□1931□10□23□□□1□□3□□

[85] □□□□□□□□□□□□1931□10□22□□□□□□□□□□□□□□□□□□□·29□

[86] □□□□□□1931□10□23□□□□□□□□□□□12□□□197—198□□

[87] □□□□□□□□□□□□□□□□□□□2□□143□□

[88] □□□□□□□□□□□□□□□□□1931□10□27□□□1□□3□□

[89] □□□□□□1931□10□23□□□□□□□□□□□□□□□□□□□□□□□□2□□143□□

[90] □□□□□□□□□□□□□□□□1931□10□29□□□□□□□□□□□□□□□□□□□“□□”□48/2081□

[91] □□□□□□□8□□43□□1931□11□2□□“□□□□□□□□□□”□□3□□

[92] □□□□□□□□□□□□□1931□10□27□□□6□□

[93] □□□□□□□□□□□□□□□□□1931□10□30□□□□□□□□□□□□□□□□□
□□□“□□”□48/2082□

[94] □□□□□□□□□□□□□□□□□1931□10□30□□□□□□□□□□□□□□□□□
□□□“□□”□49/0033□

[95] □“□□□□□□□□□□□□□□□”□□□□1931□10□27□□□□□□□□□□□□
□□□“□□·□□□□”□

[96] □□□□□□1931□10□27□□□□□□□□□□19□“□□”□

[97] □□□□□□□□□□□□□□□□□□1931□10□19□□□□□□□□□□□□□□□□
□□□“□□”□21/0795□

[98] □□□□□□□19□□1931□10□29□□

[99] □□□□□□□□□□□□1931□10□27□□□□□□□□□□□“□□”□12/13
50□□□□□□□□□□□□□□□□“□□”□21/1097□

[100] □□□□□□□□□□□□□□□□□1931□10□28□□□□□□□□□□□“□□”□
12/1350□□□□□□□□□□□□□□□□“□□”□21/1097□

[101] □□□□□□□□□□□□□1931□10□27□□□6□□□□□□□□“□□□□□□
□□□□□□□□□□□□□□□□□□□□□□”□□□□□□□□□□□□1931□10□29□□□□□□□
□□□“□□”□12/1356□□□□□□□□□□□□□□

[102] □□□□□□□□□□□□□□□□□□□□□□□□□“□”□□□□□□□□□□□□□□□□“10□30□□”□□□□□□□□□□□□□□□□□□□□□□□□□□□□□□□10□29□□□□□□□□□□□“□□”□12/1358□

[103] □□□□□□□□□□□□□□□□□1931□11□1□□□□□□□□□□□□□□□□□□□“□□”□80/1696□

[104] □□□□□□□□□□□□□□□□□□□□□□□□□□□□□□□□□□□□□□□1983□□280□□

[105] □□□□□□□□□□□□1931□10□28□□□□□□□□□□□□“□□”□12/1352□

[106] □□□“□□□□”□□□□□□□□□□□□□□□□□□□□□□□□□□·4□□□□□□□□□□□□□□□□□□□□□□□□“□□□”□“□□□□□□□”□“□□□□”□□□□35□□□□□□□□□□□“□□·□□□□”□

[107] □□□□□□□□□□□□□□□□“□□□□□”□□□□□□□1931□10□29□□□□□□□□□□□□□□□□□5□□1□□□2□□□790—792□□□□□□□□□□□□□□□□□□□□□□□□□□□□□□1□□□“□□·□□□□”□20012734□

[108] □□□□□□□□□□□□□□□□□□□□□□□□□□□21□□1931□11□18□□□8□□

[109] □□□□□□□□□□□□1931□10□30□□□□□□□□□□□□“□□”□12/1360—1361□

[110] □□□□□□□□□□□□□□□□□□□1931□10□28□□□□□□□□□□□□□□□“□□·□□□□”□

[111] □□□□□□1931□10□28□□□□□□□□□□□□12□□□205□□

[112] □□□□□□□□□“□□□□□”□□□□□□□□□□□□□□□□□□□□1931□10□29□□□□□□□□□□□□□□□□□□5□□1□□□□2□□□792□□□□□□□□□□□□□□□□□□□□□1931□10□29□□□□□□□□□□□□□□□“□□·□□□□□”□

[113] □□□□□□1931□10□30□□□□□□□□□□□□12□□□214□□

[114] □□□□□□□□□□□□□□□□□□□□□□□□1931□10□28□□□□□□□□□□□□□□□□□□□□“□□”□49/0063□

[115] □□□□□□□□□□□□□□□□□□1931□10□31□□□□□□□□□□□“□□”□12/1364□

[116] □□□□□□□□□□□□□□□□□□□□1931□10□28□□□□□□□□□□□□□□□□□□□□“□□”□60/1491□□□□□□□□□□□□□□□□□“□□”□20/2307□

[117] □□□□□□□□□□□□□283□□

[118] □□□□□□□□□□□□□1931□10□29□□□□□□□□□□□□□□□□□□□□□2□□□□“□□·□□□□□”□20012768□

[119] □□□□□□□□□□□□□□□□1931□10□29□□□□□□□□□□□□□□□“□□·□□□□□”□

[120] □□□□□□□□□□□□□□□□□□1931□10□31□□□□□□□□□□□“□□”□12/1364—1365□

[121] □□□□□□□□□□□□□□□□□□1931□11□4□□□□□□□□□□□□□“□□”□12/1383—1386□

[122] □□□□□□□□□□□□□□□□□□□□“□□·□□□□”□□□□“□□□□”□□□□□□□□□□□□□□□□□□□□□□□□□□□□·4□

[123] □□□□□□□□□□□1931□10□31□□□□□□□□□□12□□1931□11□5□□□243—244□□

[124] □□□□□□□□□□□1931□10□28□□□□□□□□□□□□□□□□□□□2□□□□“□□·□□□□”□20012727□

[125] □□□□□□□□□1931□10□30□□□□□□□□□□□□□□□□□□□□“□□”□49/0194□

[126] □□□□□□□□□□□□462□□

[127] □□□□□□□□□□□□□□□□□□□□□1988□□1□□□51□□

[128] □□□□□□□□□□□□□□□□1931□11□4□□□□□□□□□□□“□□”□12/1383—1386□

[129] □□□□□□□□□□□□□□□□1931□11□4□□□1□□3□□

[130] □□□□□□□□□□□□□□□□1931□11□4□□□□□□□□□□□“□□”□12/1383—1386□□1934□□635□□□□□□□□□□□□□□□□□□□□□□

[131] □□□□□□□□□□□□□□□□1931□11□5□□□1□□4□□□□□□□□□□□□□□□□□□□□□□□1931□11□2□□□□□□□□□□□□□□□□□□□□□□□

[132] □□□□1931□11□5□□□2□□7□□

[133] □□□□□□□□□□□□□□□□□□□□□□□□□□□20□□1931□11□12□□□8□□

[134] □□□□□□□□□□□□□□□□1931□11□4□□□1□□3□□

[135] □□□□□□□□□□□□□□□□□□1931□11□5□□□1□□2□□

[136] □□□□□□□8□□1931□10□29□□□□□□□□□□□□□□□□□□□□□454□□□□□□□□□□□□□□□□□□□□□□□□□□□□□□“□□”□□□□□□□□□“××□□□□□□□□□□□□□□□□□□□□□□□□□□□□”□□□□□××□□□466□□

[137] □□□□□□□□□□□□□□□□8□□45□□1931□11□16□□“□□□□□□□□□□”□□2□□

[138] □□□□□□□□□□□□□□□□□□□□6□□46□□1931□11□7□□

[139] □□□□□□□□□□□□□□□□□□□□1931□11□4□□□1□□2□□

[140] □□□□□□□□□□□□□□□□1931□11□7□□□1□□2□□

[141] □□□□□□□□□□□□□□□□□□□□□□1931□11□5□□□□□□□□□□□□□□□□□□□1□□□□“□□·□□□□”□20013090□

[142] □□□□□□□□□□□□□1931□11□5□□□□□□□□□□1988□□1□□□52□□

[143] □□□□□□□□□□□□□□□□□□□□□□1931□11□6□□□□□□□□□□□□□□□□□□□1□□□□“□□·□□□□”□20013103□

[144] □□□□□□□□□□□□□1931□10□28□□□□□□□□□□□□□□□□□□□2□□□□“□□·□□□□”□20012655□

[145] □□□□□□□□□□□□□□□□□□□1931□10□28□□□□□□□□□□□□□□□“□□·□□□□”□

[146] □□□□□□□12□□1931□11□6□□□245□□

[147] □□□□□□□□□□□□□□□1931□11□6□□□□□□□□□□□□□□“□□·□□□□”□

[148] □“□□□□□□□□□□□□□□”□□□□1931□11□6□□□□□□□□□□□□□□□“□□·□□□□”□

[149] □□□□□□□□□□□□□1931□11□18□□□□□□□□□□□□□□□□□□□1□□□□“□□·□□□□”□20013548□

[150] □□□“□□□□”□□□□□□□□□□□□□□□□□□□□□□□□□□·4□□□□□□□□□□□□□□□□□□□□□“□□·□□□□”□

[151] □□□□□□□□□□□□□□□□□□□□1931□11□9□□□□□□□□□□□□□□□“□□·□□□□”□

[152] □“□□□□□□□□□□□□□□□”□□□□1931□11□9□□□□□□□□□□□□□□□“□□·□□□□”□

[153] □□□□□□□□□□□□□□□□□□1931□11□2□□□□□□□□□□□□□□□□□□□“□□”□60/1500□

[illegible]

[illegible]

[illegible]

[illegible]“[illegible]”[illegible]1931[illegible]10[illegible]10[illegible][1][illegible]

[illegible]

11[illegible]9[illegible]11[illegible][2]

11[illegible]12[illegible]65[illegible]340[illegible][3][illegible]“[illegible]”[illegible]“[illegible]”[4][illegible]“[illegible]”[illegible]“[illegible]”[5]

[illegible]35[illegible]19[illegible]

（一）第四次全国代表大会唯一的使命，就是要研究如何恢复国民对本党的信仰，来获得本党的生机；

（二）对于国家外侮要由本党负起责来，而且由国民政府主席亲自北上去救国；

（三）我自己愿意亲自北上保护国权，来表示本党救国的决心。[6]

[illegible]“[illegible]”[illegible]“[illegible]”[illegible]“[illegible]”[illegible]160[illegible]112[illegible]24[illegible][7]

[illegible]314[illegible][8][illegible]

自以数年奋斗，虽不能自以为党国有功，但可告无罪，不料时至今日，致为党国之罪人，而反以叛逆反动者为中央委员，书生政客之害国误人，千秋万世后，犹无人揭晓其阴险，不禁为古之贤豪与有同感也。[9]

[illegible]24[illegible]5[illegible]13[illegible]4[illegible]2[illegible][10]

南京四会大会执监委员合影

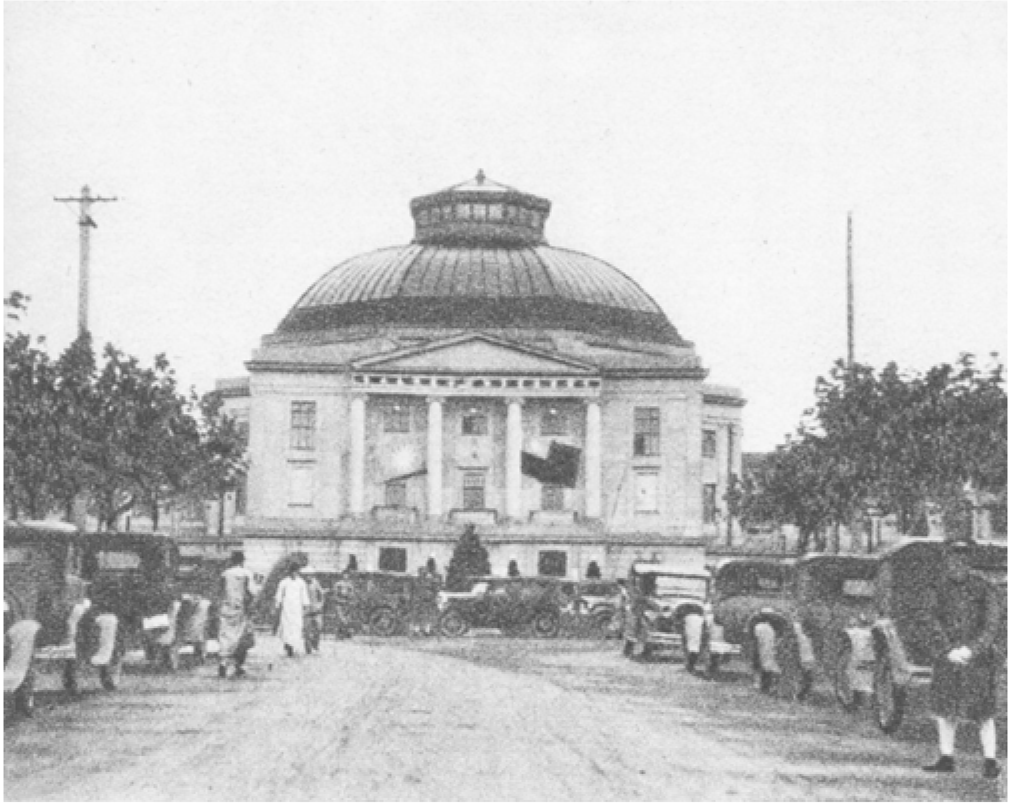

南京四全大会会场

11[illegible]23[illegible]

[illegible]11[illegible]14[illegible]

[illegible]“[illegible]”[illegible]

□□□□“□□□□□□□□□□□□□□”□“□□”□□□□□□□[11]

□ □□□□□□□□□□□

□□

□□□5□25□□□□□□□□□□□□□□□□□□□□□□□□□□□□□□□□□□□□□□22□□□□6□□

一是超然派，就是唐绍仪、王宠惠、林森、李烈钧四位先生……以为要替胡先生说话，被人征求列名，或许漫应其请，或是被砌的。

二是古、陈的国民党右派，又分两个性质，甲是邓泽如、萧佛成、陈耀垣、邓青阳四位先生。邓、萧二位先生坚持反共，爱好中国，听了一面之词，先入之言，或因打抱不平，容许列名；乙是古应芬、陈济棠、陈策、马超俊、李文范、刘纪文、林云陔七位先生，是发难的中心人物，但除古、陈外，止是亲者无失其亲，不能不裹入罢了。

三是西山派，就是孙科、许崇智、邹鲁三位先生。许、邹跑进了扩大会议，本与孙先生异趣，孙先生是一触就跳的。有人（如陈友仁之类）知道不将他牵入，各派将贴不拢来，所以就把他也据上炉火了。好在他是谁也愿意他太太平平，决无灾难的，至于许、邹，是正想出出寡气，不必我说咯。

四是桂系，就是李宗仁先生，李先生本是古、陈的死对头，大约古、陈听了西山派的怂恿，要改组派加入，那就与改组派成为新相知的桂系不能不连带加入。

五是改组派，便是汪兆铭、唐生智两位先生，只是他们的时来运来，替他们失败于北平后，来吐口恶气。但他们一闯进去，必有喧宾夺主之可能，故目前汪先生要避免冲突，此在小心谨慎，力抑其徒党，是十分辛苦的，但狐狸尾巴终是要拖出来的。

六是国民第三党。便是第一美男子的陈友仁先生，他与谭平山、邓演达结合为一党，恐毕竟对于第三国际负有使命，他是乘机拨动的要素，只番涂了保护色回国，就想造机会的，现在是来得正好。[12]

[illegible]“[illegible]”[illegible]“[illegible]”[illegible]“[illegible]‘[illegible]’[illegible]”[13][illegible]

[illegible]“[illegible]”[14][illegible]“[illegible]”[illegible][15]

[illegible]“[illegible]”[illegible]“[illegible]”[illegible]“[illegible]”[illegible]“[illegible]”[16][illegible][17]

[illegible]6[illegible]22[illegible]“[illegible]”[illegible]

> 余誓以至诚，恪遵总理遗教，实行三民主义；在最短期间肃清共匪，推倒独裁，依建国大纲所定程序，以完成中华民国之建设。余等决不存私见，不立派别，决不凭借武力以毁国法，乱党纪。同心同德，有始有终！如违背誓言，愿受本党最严厉之处罚。总理之灵，实式凭之！此誓。[18]

6[illegible]25[illegible]“[illegible]”[illegible]“[illegible]……[illegible]”[19]

[illegible][20][illegible]“[illegible]”[21][illegible][22][illegible]

近日在粤人物每次集会常主不算旧账之说，其可以用为解释旧账者，则引用惟恐不尽，而尤以汪之“反共有先后，讨×（蒋）有迟速”二语最为扼要。同时每次各要人演词中，对于对方人物更颇有清算旧账，惟恐不详尽之概［慨］，尤以孙科征引最博。[23]

[illegible]“[illegible]”。[24] [illegible]“[illegible]”[illegible]

吾人苟欲分析粤中之人物，则决非左派、右派、西山派等名词所能适用。如许崇智、孙科、邹鲁等同为西山会议分子，而许、孙之态度消极、积极迥异，邹海滨氏每亦表示以汪之主张为主张，无宁为另成一扩会之系统……桂军虽以李宗仁为首领，仍由白崇禧当家……以前湘军寄居篱下者，有唐生明、颜仁厚、李泽民数部。李、白借口紧缩政策，削其兵柄，颜解战他去，李则调充广州政府之参军，无权无勇，独唐氏以乃兄生智之关系，仍留第八军副军长名义。桂军现改编为第七、八、十五三军，廖磊、李品仙、黄旭初分任军长。李、廖皆为唐生智宿将，自表面观之唐桂冶为一炉，似甚融洽，而实际不然。盖二人皆隶桂籍，廖为白之总指挥部参谋长，李为李宗仁总参谋长，早已摇身一变为桂系之桢干矣……张发奎之第四军，实质仅为三千人，湘、粤籍各居其半，不为李、白所喜。陈济棠对之亦难忘早怨，

形势最为孤立……张屡向汪精卫言，半生戎马，结果所斯，愿解甲归田。汪则百端慰解，勖以努力与容忍。[25]

□□□“□□□□”□□□□□□□□□□□□□□□□□□□□□□□□□□□□“□□”□□□□□□□□□□□□□□□□□□□□□□□□□

□□“□□□□□□□□□□□□□□□□□□□□”□□□□□□□□□□□“□□□□□□□□□□□□□□”□[26]

□□“□□□□□□”□□□□□□“□□□□□□□□□□”□“□□□□□□□”□[27]□□□□□□□□□□□□□□“□□”□□□□□□□□□□□□□□□□□□

就在这年夏天，广州非常会议……准备要开四全大会。在天津的改组派的人们忙于制造出席代表，反正广州的先生们不了解北方各省市情况；同时非常会议在北方没有一点基础，也乐得多些人给他们捧场。长江以北各省市，尤其是华北、西北、东北等处就由我们来分配。举一个例，为了给黄少谷一名代表，以黄代表青海的敏珠尔哈图

克图，就可概知其余。凡是能扯上关系的就来个代表。在“九一八”前后，由天津租界制造出来的代表有百多人，先后到了广州。[28]

[illegible]“[illegible]”[illegible][29][illegible]

非常会议并没有直属地方组织，怎么进行地方选举呢？……上海市的选举，我是参加了的，可以作一介绍，以见一般。非常会议先派张知本为上海执行部负责人，办理所属江苏、浙江及上海市的代表选举事宜。上海市派了张企留、余鹏、范予遂等专门负责办理上海市的选举，张、余二人代表广东派，范予遂代表改组派。先要办理选举名册登记，谁登记的人多，谁就多选出一个或几个代表。事实上双方都没有多少“选民”，为了争夺代表就得造假“选民”名册。但这样做并不能解决问题。以此，由范予遂建议先协商好代表分配名额（数目已不记得，改组派少占一人），再协商好各造“选民”二百名，然后各自填写好二百张选票投在票箱里，再开箱计票，宣布当选代表姓名。这就是“非常会议”第四次全国代表大会代表在上海选举的实际情形。[30]

[illegible]“[illegible]”“[illegible]”[31]

9[illegible]“[illegible]”[illegible]“[illegible]”[illegible][32][illegible]“[illegible]”[illegible][33]

[illegible]“[illegible]‘[illegible]’[illegible]‘[illegible]’[illegible]”[34]

[illegible]“[illegible]”[illegible][35][illegible]“[illegible]”[36]

[illegible]“[illegible]”[illegible][37][illegible]“[illegible]”[illegible]“[illegible]”[38][illegible]

[illegible]10[illegible]16[illegible]“[illegible]”[illegible]“[illegible]”[illegible]“[illegible]”[illegible]“[illegible]”[illegible]“[illegible]”[illegible]“[illegible]”[illegible]“[illegible]”[39][illegible]“[illegible]

[illegible]”[40] [illegible]“[illegible]”[illegible]31[illegible]

（一）通电发出之日，应即为个人辞职交代之时；

（二）必须先推定继任之人，接受职责；

（三）中发电辞职时，粤府亦同时取消。必须此三者确定，而后通电发出。[41]

[illegible]“[illegible]”[illegible]“[illegible]”[illegible]“[illegible]”[illegible][42] 11[illegible]6[illegible]

兄弟是革命党人，老早忘了生命的存在，但是也许今天说了激烈的话，明天又到南京去了，或者还会和蒋介石先生共同作事，但是我是只求民主化的政府实现。[43]

[illegible]“[illegible]”[illegible]“[illegible]”[illegible][44] [illegible]“[illegible]”[45] [illegible]“[illegible]”[illegible][46] [illegible]“[illegible]”[illegible][47]

□□□“□□□□”□□□“□□□□□□□□□□□”□[48]□□□□□□□□□□□□□□□□□□□□□□□□□□□□11□6□□□□□□□□□□□□

……决议设立财政委员会案。此案先由子文、公权两兄与元培、铁城等协商，又由公权商诸精卫，然后共同提出，意在请精卫等加入该会，以谋第一步之合作也。再，本日铁城晤哲生，劝其勿回粤。哲生谓彼可勿去，惟欲广东四全大会确亟合作办法，精卫非去不可。哲生又表示粤全违背议定之合作办法，彼决脱离粤方。精卫告公权其本人决不去，但展堂日内回粤必拉哲生回去。[49]

□□□□□□□□□□□□□11□7□□□□□□□

连日汪、孙表示尚好，展堂本拟昨晚赴粤，欲拉精卫等同行。汪以两会分开非其意，不愿回粤。胡遂临时中止。但汪、孙二人终须有一往粤。孙谓大会代表多为汪系，故主汪去。而汪则主张孙去亦可。[50]

□□□“□□□□□□□”□□□“□□□□□□□□□□□□□□□□□□□□□□□□□”□[51]□□□□□□□□□□□□□□□□□□□□□□□□□□□□□□□□□□□□□□□

□□“□□”[52]

[illegible]10[illegible]28[illegible]“[illegible]”[53] [illegible]

[illegible]“[illegible]”[54] [illegible]

> 无论从任何方面观察，汪、胡两先生之须返粤，会同此间诸领袖共同主持四次全国代表大会，可以说已是全党同志的公意……如果他们确确实实有此刻留在上海之不得已的理由，那又是另一问题；但我们觉得在目前权衡轻重，胡、汪两先生暂时离开一下上海，是没有什么不可以的……除此而外，我们实在想不出其他理由。[55]

[illegible]“[illegible]”[illegible]“[illegible]”[56]

[illegible]“[illegible]”[illegible]“[illegible]”[illegible]“[illegible]”[illegible][57] [illegible]“[illegible]”[58]

[illegible]

[illegible]

11[illegible]18[illegible]520[illegible]112[illegible]“[illegible]”[illegible] [59] [illegible]“[illegible]” [60]

[illegible]“[illegible]18[illegible]……[illegible]” [61]

11[illegible]23[illegible]108[illegible]18[illegible]37[illegible] [62] [illegible]

> （一）对沪和会决定中央政制改革案，大体采纳，但仍须审查；
>
> （二）沪和会决定一、二、三届中委为四届中委一项，根本否决，四届中委由大会自由选举之；
>
> （三）开除蒋介石、张学良之党籍。蒋如不发通电下野，则仍在粤组织中央党部及国民政府。[63]

[illegible]24[illegible]“[illegible]”[illegible]“[illegible]”[illegible] [64] [illegible]“[illegible]”

[65] [illegible]“[illegible]”[66] [illegible]“[illegible]”[illegible]“[illegible]”[illegible][67]

[illegible]11[illegible]24[illegible]“[illegible]”[68]

[illegible]“[illegible]24[illegible]”[69]

[illegible]“[illegible]”[70] [illegible]“[illegible]”[illegible]“[illegible]”[illegible]“[illegible]”[illegible][71] [illegible]

仲鸣电汪云：粤大会破裂原系胡主使……哲生因此破面，陈策、惠长准备实力决裂。故胡不得不求转圜，陈济棠等亦软化。枢得密电亦云：陈、张等准备惊人举动，随哲生行动云。又任潮积极谋倒济棠；李宗仁昨致汪电大意：介石果辞职，当服从先生指导到底等语。综观上情形，粤军事解决亦有急转直下之势。[72]

11[illegible]27[illegible]“[illegible]……[illegible]”[73]

[illegible][74][illegible]“[illegible]”[illegible]“[illegible]”[illegible][75][illegible][76]29[illegible]

（甲）第一、二、三届中央执、监委员，候补执、监委员，除共产及反动分子外，一百十二人由主席团列名，分别提出四全大会为第四届中央执、监委员及候补执、监委员，大会全部通过之。如认为必要时，并可声明此为求和平统一不得已之举。

谨按：一，大会所反对者以第一、二、三届委员为四届当然委员耳。然和会并无此议决案。关于此点，和会十一月七日之议决为“双方协商中央执监候选人产生方法”。和会代表谈话时之商定办法为：“中央执监委员总数一百六十人，一、二、三届中委及候补委员，除共产党外一律当选。惟不必用一、二、三届中委名义，计共一百十二人。其余四十八人，双方自由选举二十四人，并互相承认选举。”故始终并无所谓当然委员之议；二，一、二、三届中委一百十二人，拟由主席团提出大会通过者，一方为尊重大会之选举权，一方为求本党之大团结，其间或不免有为代表所不满意之人，然求本党重

复团结之苦衷，当为全党同志所共见共谅。若更作声明则此苦衷尤为明显矣。

（乙）除上述一百十二人外，大会选举二十四人。至宁方所选二十四人，大会议决于四届中执会第一次全会开会时，得由该会三分二之决议承认之。

谨按：宁方所选二十四人，固未尝不可由大会决议承认，然大会前日通过议案：“必须蒋氏践言下野并解除兵柄。如蒋不下野即在粤组织中央党部”云云。是以蒋氏不下野而大会承认宁方所选之二十四人，徒助蒋耳。故不如由大会授权四届中执委会承认之，似较妥当。且对于大会选举中委之权，亦无损碍。必须该会三分二之决议者，免宁方中委之片面承认也。

（丙）在议决之日以前，所有因政治关系被大会或中央执委会开除党籍之党员，除共产党分子外，概予恢复党籍。

谨按：既求本党之大团结，则所有因政治关系而开除党籍之党员，宜恢复党籍。宁方已有此举，我大会表示宽大，未可后人。且此点与一、二、三届中委之选举亦不无关系。

以上私拟办法三项，无非本于……两点：一以求全国之和平统一，一以求同志之精诚团结。尚维采择是幸。[77]

12[illegible]1[illegible]“[illegible]”[illegible][78] 2[illegible]“[illegible]”[illegible]17[illegible][79]

12[illegible]3[illegible]“[illegible]”[illegible]“[illegible]”[illegible]“[illegible]”[80]

[illegible]“[illegible]”[illegible][81][illegible]8[illegible]16[illegible]3[illegible][82][illegible]24[illegible]“[illegible]”[illegible][83]

刚刚落成的广州中山纪念堂，广东四全大会会址

[illegible]“[illegible]

[illegible]” [84]

[illegible]“[illegible]” [85]

[illegible]“[illegible]”[illegible]

12[illegible]5[illegible]

[illegible]

[illegible]

[illegible]“[illegible]” [86] [illegible]10[illegible]18[illegible]“[illegible]”[illegible]“[illegible]”[illegible]“[illegible]” [87] [illegible]“[illegible]” [88]

[illegible]

[illegible]

时局前途有两可能：甲，蒋于四届一中提出辞职，惟继任人物须得其同意；乙，蒋提出辞职后仍由四届一中决议复任国府主席，惟行政院长须另任别人，总司令部亦取消，实行和会所定中央政治改革案。甲项如能实现自是较好，乙项公意以为何如并祈赐复。[89]

[illegible]

两项办法甲项如能实现，诚如兄言自是较好。际此危局，自当以国难为前提，只要外交不感困难，政务无碍运用。免得此两层顾虑，乙项亦可迁就。[90]

上海和谈时期的汪精卫

[illegible]“[illegible]”[illegible][91][illegible]

[illegible][92][illegible]“[illegible]”[illegible]“[illegible]”[illegible]“[illegible]”[93][illegible]“[illegible]”[illegible]“[illegible]”[illegible][94]

11[illegible]25[illegible]160[illegible][95][illegible]

> 四全大会一部分代表，不顾当前之大难，断然将和会此种决议案根本推翻，使和平统一之一线曙光，归于消灭。代表等自信数年来之努力，始终如一，但对此完全不顾国利民福之妄动，则未敢苟同，是以相率退出大会，再图补救之方。[96]

11[illegible]26[illegible]“[illegible]”[illegible]“[illegible]”[illegible]“[illegible]”[97]“[illegible]”[illegible]

□□□“□□□”[98]

□□11□28□□□□□□□□□□□□□□□□□□□□

连日真如诸兄往返商榷，均以为对日问题不容再缓。如战，则全党一致牺牲；如和，全党一致忍辱负重……介石以为从前集权一人之办法，乃为开创时期所不得不然，现在已行不通，必须改变政治方式，始能统治。欲改变政治方式，则彼必须辞职。将来四届一中选任时，彼主张国府主席及行政、立法院长须展、哲两兄与弟担任，介石自愿任监察院长云云。真如兄三日两度往来，以上所言均可负责。弟发巧电时，真如兄亦在座。弟等前有介石辞职，粤方同志即可入京之约。如介石职已辞，弟等须践言。广州四全能挽救否？如能，速即结束；如不能，请两兄偕梯兄即回。[99]

□□

汪电哲生大意叙述钧座辞职决心，辞职后过渡办法，及钧座必须汪、孙担任主席及行政院长之意。并云弟意主席应以年高德劭为宜，为全党团结便利计，弟绝不敢担任。惟行政院长，真如只允暂任过渡，弟已代兄答应。一则，介石同志既属望我两人始放心卸责，不宜峻却；二则，真如亦非兄答应，不肯暂任过渡也。至于全党重要人物集中力量共荷艰巨，则介石亦同意此办法，日内实行辞职。则弟等即须践约入京，盼兄届时速来。四全大会能迅速结束最好，否亦听之云。[100]

□□□□□□□□□□□□□□□□□□□11□29□□□□□□□□□□□□□□□□□□□□□□□□□□□

一，四全会当可补救，和议不致推翻，日内可见分晓；二，某（指蒋）有下野意，正商榷中；三，对日问题弟主张不战不和专倚国联决非善策，惟弟等为民主而斗争，决不以外交为利器。如战，则一致牺牲；如和，则一致忍辱负重，决不借刀杀人，亦决不唱高调。[101]

11□30□□□□□□□□□□□□□□□□

一，广州四全会可补甚慰；二，某下野事弟意当以其诚意为断；对日问题不战不和专倚国联决非善策，尊意极是。弟意主战系国力问题。若战而败，则不止三省不易撤兵，恐日军所到之处皆为其占领地；主和亦难骤言。弟意不宣战，但必使守土者死守勿失，一面迅成立统一政府，再以外交方式谋挽救之策。[102]

□□□□□□□□□□□□□□“□□□□□□□□□□□□□□□□□□□□□”[103]□□□□□□□11□30□□□□□□□□□“□□”[104]□□□□□□□□□□□□□□□□□□□□□□□□□□□□□□□□□□□□□“□□□□□”□□□□□□□□“□□□□□□”□[105]

□□□□□□□□□□□□□□□□□□□□□□□□□□□□□□□□□“□□□□□□□□□□□□□□□□□□□□□□□□□”□[106]□□□

[illegible]12[illegible]3[illegible]9[illegible]“[illegible]”[illegible]

> 现在事实上系各方同志的团结，故有此次会议，在南京、广州分别开会。因为达此目的，我们要承认方法。现计我们的代表约二百五十人，广州方面的中委名额为二十四人，大概以三分之一的比例，则我们可以选出的定八至十人左右。至于他们如何产生，望大家讨论，但本日即要决定，因为最迟今日须要把名单打电去广州。[107]

[illegible]10[illegible]2[illegible]5[illegible]250[illegible]162[illegible][108][illegible]“[illegible]”[109]

[illegible]“[illegible]”[110]

[illegible]“[illegible]”“[illegible]”[illegible]“[illegible]”[illegible]“[illegible]”[illegible]

[1] □□□
□□□□□□□□□□□1931□□12□□□□□□□□□□□□□□□□□□□□□□□□□□22□□
1931□11□25□□□4□□

[2] □□40□
□□□□□□□□□□□□□□□□□□□1931□11□□□2598□□

[3] □□□□□□□□□40□□1931□11□□□2486□□

[4] □□□□□□□□□□□□□□□□□□□1931□11□12□□□□□□□□□□□□□□□
□□□□□□□2□□148□153□□

[5] □□□□□□4□1931□11□12□□“□□”□

[6] □□□□□□□□□□□□□□□□□□2□□154□□

[7] □□□□□□□□□□□□□□□□□□□□□□□□□□□□□□□□□□□40□□1931
□11□□□2451□□□□□□□□□□□□□□□160□□□□□□□□□□□□□□□□□□□□□
□□□
□□1931□
11□7□□□□□□□□□□□□□□□□□□1□□□“□□·□□□□”□20013156□

[8] □□□□□□□□□□□□□□□□□□□□□□□□□□□40□□1931□11□□□24
63—2465□□

[9] □□□□□□1931□11□10□□□□□□□□□□20□“□□”□

[10] □□□□□□□□□□□□□□□□□□□□□□□□40□□1931□11□□□2467
—2468□□

[11] □□□□□□1931□11□14□16□□□□□□□□□□□12□□□310□324□□

[12] □□□□□□□□□□□□□□□□□□□□□□□□□20—21□□

[13] □□□□□□□□□□□265□□

[14] □□□□□□□□□□□□□1931□6□2□□□1□□3□□

[15] □□□□□□□□□□□□□□□□□□□□□□88□□

[16] □□□□□□□□□□□□□□□□□□□□□□4□□1931□7□22□□□47□□

[17] □□□□□“□□□□”□□□□□□□□□□□□□9□□□88□□

[18] □□□□□□□□□□□□□□□□□□□□□□□□2□□1931□7□8□□□49□□

[19] □□□□□□□□□□□□□□□□□□□□□□□□2□□2□□1931□7□6□□□17□□

[20] □□□□□□□□□□□□□□□□□□1931□6□8□□□1□□3□□

[21] □□□□□□□□□□□256□□

[22] □□□□□□□□□□□□□154□□

[23] □□□□□□□□□□□□□□□□8□□25□□1931□6□29□□“□□□□□□□□□□”□□4—5□□

[24] □□□□□□□□□□□□□□□□□□□□□□□□□□□□□□□15□□□4□□

[25] □□□□□□□□□□□□□□□□8□□27□□1931□7□13□□“□□□□□□□□□□”□□3—4□□

[26] □□□□□“□□□□”□□□□□□□□□□□□□9□□□88□□

[27] □□□□□□□□□□□□□□□□□□□□□□□□□21□□

[28] □□□□□□□□□□□□□□□□□□□□□□□□□□36□□□□□□□□□□1963□□152□□

[29] □□□□□□□□□□□□□□□□□□□□□□17□□□180□□

[30] □□□□□□□□□□□□□□□□□□□□□□□□45□□□□□□□□□□1964□□225□□

[31] □□□□□□□□□□□□□□□□□□□□□□□□□□□□□□□□□□1931□10□1□□□□□□□□□□□□□□□□□5□□1□□□□2□□□776□□

[32] □□□□□□□□□□□□□□□□□□□□□□□□□□□□□□□□□17□□131□□

[33] □□□□□□□□□□□□□□□□□□□□□□□□□□□□□□□1931□10□6□□□□□□□□□□□□□□□□□5□□1□□□□2□□□782□□

[34] □□□□□□□□□□□□□123□□

[35] □□□□□“□□□□”□□□□□□□□□□□□□9□□□90□□

[36] □□□□□“□□□□”□□□□□□□□□□□□□□9□□□59□□

[37] □□□□□□□□□□□□□□□□1931□10□1□□□□□□□□□□□□□□□□□5□□1□□□□2□□□776□□

[38] □□□□□□□□□□□□□□□□□□□□□□□□□□1931□10□7□□□□□□□□□□□□□□□□□5□□1□□□□2□□□782□□

[39] □□□□□□□□□□□□□□□□□□1931□10□19□□□□□□□□□□□□□□□□
□□□“□□”□21/0806—8□

[40] □□□□□□□□□□□□□□□□□□□□□□□□□□□□□□□□□□□□1931□10□20
□□□□□□□□□61□□“□□”□04-0493□

[41] □□□□□□□□□□□□□□□□□□□□□1931□10□31□□□□□□□□□□□□□□□
□□□5□□1□□□□2□□□792□□

[42] □□□□□□□□□□□□□□195□□

[43] □□□□□□□□□□□□□□□□1931□11□7□□□4□14□□

[44] □□□□□□□□□□□□□□□□1931□10□30□□□□□□□□□□□□□□□□□□□□
□□□3□□□□□□□□□□□□□2005□□19□□

[45] □□□□□□□□□□□□□□□□□1931□11□2□□□2□□1□□

[46] □□□□□“□□□□”□“□□□□”□□□□□□□□□□□□9□□□108□□

[47] □□□□□□□□□□□□□□□□□□1931□11□4□□□□□□□□□□□□□□□□□□□
□□□“□□”□80/1713□

[48] □□□□□□□□□1931□11□9□□□793□□

[49] □□□□□□□□□□□□□□□□□□□□□□□□□1931□11□6□□□□□□□□□□□□
□□□□□□□□□1□□□□“□□·□□□□”□20013118□

[50] □□□□□□□□□□□□□□1931□11□7□□□□□□□□□□□□□□□□□□□□□□1
□□□□“□□·□□□□”□20013196□

[51] □□□□□□□□□□□□□□1931□11□7□□□□□□□□□□□□□□□□□□□□1□□□□“□□·□□□□”□20013179□

[52] □□□□□□□□□□□□□□1931□11□7□□□□□□□□□□□□□□□□□□□□1□□□□“□□·□□□□”□20013169□□□□□□□□□□□□□□□□□□□□“□□□□□□□□□”□□4—5□□

[53] □□□□□□□□1931□10□29□□□789□□

[54] □□□□□□□□□□□□□□□□1931□11□15□□□□□□□□□□□□□□□□□□□□□□□□□□□□“□”□251□□□□□□□□□□□□□□□□□□“□”□86□

[55] □□□□□□□□□□□□□□□□□□□□□□□□□21□□1931□11□18□□□1□□

[56] □□□□□□□□□□□1931□11□9□□□□□□□□□□□1988□□1□□□52□□

[57] □□□□□□□□□□□□□□□□1931□11□9□□□□□□□□□□□□□□□□□□□1931□11□6□□□□□□□□□□□“□□”□12/1408□12/1392□

[58] □□□□□□□□□□□□□157□□

[59] □□□□□□□□□□□□□□□□1931□11□20□□□2□□1□□

[60] □□□□□□□□□□□□□□□□□□□□□□□□□□22□□1931□11□25□□9□□

[61] □□□□□□□□□□□□□□□□1931□11□21□□□□□□□□□□□□□□□□□□□□1□□□□“□□·□□□□”□20013693□

[62] □□□□□□□□□□□□□□□□□□□1931□11□27□□□1□□4□□

[63] □□□□□□□□□□□□479□□□□□□□□1931□11□26□□□2□□1□□

[64] □□□□□□□□□□□□□□□□□1931□11□26□□□2□□1□□

[65] □□□□□□□□□1931□11□26□□□□□□□□□□□□□□□□□□□“□□”□49/0609□

[66] □□□□□□□□□□□□□□□□□□□□□□89□□□□□□□□□□□□□□□□□□1931□12□7□□□1□□2□□

[67] □□□□□□□□□1931□12□2□□□□□□□□□□□□□□□□□□□“□□”□49/0659□

[68] □□□□□□□□□□□□□□□□1931□11□26□□□2□□1□□

[69] □□□□□□□□□1931□11□26□□□□□□□□□□□□□□□□□□□“□□”□49/0608□

[70] □□□□□□□□□□□□□□1931□11□27□□□□□□□□□□□“□□”□12/1420□

[71] □□□□□□□□□□□□1931□11□23□□□□□□□□□□□□□□□□□□□□1□□□□“□□·□□□□”□20013766□

[72] □□□□□□□□□□□□□1931□11□29□□□□□□□□□□□□□□□□□□□1□□□□“□□·□□□□”□20013976□

[73] □□□□□□□□□□□□□□1931□11□27□□□□□□□□□□□□□□□□□□□1□□□“□□·□□□□”□20013013□

[74] □□□□□□□□□□□□□□□□1931□12□1□□□2□□3□□

[75] □□□□□□□□□□□□□1931□11□28□□□□□□□□□□□□□□□□□□1□□□□“□□·□□□□”□20013940□

[76] □□□□□□□“□□□□□□□□□□□□□□□□□□□□□□□□□□□□□□□□”□□□□□□□□□□□□□1931□11□29□□□□□□□□□□□□□□□□□□□□1□□□□“□□·□□□□”□20013976□

[77] □□□□□□□□□□□□□□□□□□□□1931□11□29□□□□□□□□□□□□□□“□”□314□□□□□□□□□□□□□□□□□□□□□□1931□12□2□□□1□□4□□

[78] □□□□□□□□□□□□□□1931□12□2□□□1□□4□□

[79] □□□□□□□□□□□□□□□□1931□12□4□□□□□□□□□□□“□□”□12/1431□

[80] □□□□□□□□□□□□□□□□1931□12□4□□□□□□□□□□□“□□”□12/1431—2□

[81] □□□□□□□□□1931□12□4□□□□□□□□□□□□□□□□□□“□□”□49/0670□

[82] □□□□□□□□□□□□□□□□1931□12□5□□□1□□4□□

[83] □□□□□□□□□□□□□1931□12□5□□□□□□□□□□□□□□□□□□□“□□”□21/0529□

[84] □□□□□□□□□□□□□□1931□12□4□□□1□□4□□

[85] □□□□□□□□□□□□490□□

[86] □□□□□□□□□□□□□□□□□□1931□11□3□□□□□□□□□□□□□□□□□□□“□□”□21/0925—7□

[87] □□□□□□□□□□□□□□□□□□□□1931□10□18□□□□□□□□□□□□□□□“□□·□□□□”□

[88] □“□□□□□□□□□□□□□□□□□”□□□□1931□10□18□□□□□□□□□□□□□□“□□·□□□□”□

[89] □□□□□□□□□□□□□□□□1931□11□17□□□□□□□□□□□“□□”□12/1415—6□

[90] □□□□□□□□□□□□□□□□1931□11□19□□□□□□□□□□□“□□”□12/1415□

[91] □□□□□□□□□□□□□□1931□11□24□□□13□□

[92] 11□17□□□□□□□□□□□□□□□□□□□□□□□□□“□□□□□□□□□□□□□□□□□□□□□”□□□□□□□□1931□11□18□□□1□□2□□

[93] □□□□□□□□□□□□□□□□□□1931□11□26□□□1□□3□□

[94] □□□□□□□□□□□□□□□1931□11□21□□□□□□□□□□□□□□□□□□□1□□□□“□□·□□□□”□20013693□

[95] □□□□□□□□□□□□□□□□□□□□□□□□□□□1931□12□3□□□2□□2□□

[96] □□□□□□□□□□□□□□□□□□□□□1931□11□28□□□8□□

[97] □□□□□□□□□□□□1931□11□26□□□□□□□□□□□□□□□□□□□□1□□□□“□□·□□□□”□20013883□

[98] □□□□□□□□□1931□11□29□□□□□□□□□□□□□□□□□□□“□□”□49/0628□

[99] □□□□□□□□□□□□□□□□1931□11□28□□□□□□□□□□□□□□□□□□□1□□□□“□□·□□□□”□20013944□

[100] □□□□□□□□□□□□□1931□11□29□□□□□□□□□□□□□□□□□□□1□□□□“□□·□□□□”□20013976□

[101] □□□□□□□□□□□□□□□1931□11□29□□□□□□□□□□□□“□□”□12/1425—6□

[102] □□□□□□□□□□□□□□□1931□11□30□□□□□□□□□□□“□□”□12/1424—5□

[103] □□□□□□□□□□□□□□□□1931□12□3□□□□□□□□□□□□“□□”□12/1427□

[104] □□□□□□□□□□□□□□□1931□11□29□□□□□□□□□□□□□□□□□□□1□□□□“□□·□□□□”□20013976□

[105] □□□□□□□□□□□□□1931□12□4□□□2□□1□□

[106] □□□□□□□□□□□□□□□8□□48□□1931□12□7□□“□□□□□□□□□□”□□6□□

[107] □□□□□□□□□□□□□1931□12□4□□□2□□1□□

[108] □□□□□□□□□□□□1931□12□4□□□2□□2□□

[109] □□□□□□□□□□267□□

[110] □□□□□□□□□□□□1931□12□3□□□□□□□□□□□□□□□□□“□□”□21/0512□

[illegible]

[illegible]

[illegible]

11[illegible]12[illegible]“[illegible]”[illegible]“[illegible]”[illegible]“[illegible]”[illegible][1] [illegible]

[illegible]“[illegible]”[2]

11[illegible]17[illegible]“[illegible]”[illegible][3] [illegible]18[illegible]

钧座主张，汪先生极表同情，惟汪与哲生有进退一致之成约，未便单独。顷汪已急电哲生，大意谓钧座见国难日亟，愿自任国防军总

司令，即日出发，盼在汪、孙两人中请一人担任行政院长兼代主席云云，以征其同意。孙若同意，则汪先生依钧座意入京负责；孙不同意，则望以于右任先生代主席，汪个人可入京，并在可能范围内约粤方同志取一致。[4]

[illegible]

汪先生云粤方萧、邓等极反对沪和约，经哲生调解，现决定选举可依和会所拟定办理，惟仍坚持蒋不表示下野，则不到京开会。汪现拟办法两项（一）俟选举后即召集本派之中委来沪，计有二十余人加入京方，则占多数；（二）即明电粤方力争维持和会到第一次全会解决之原议。惟后项恐即决裂，反因此失事，故决照前项进行，电催迅速选举，并一面密电哲生明告自己之态度，以促哲生之离粤。[5]

[illegible]“[illegible]”[6]

[illegible]11[illegible]18[illegible]“[illegible]——[illegible]”[7]

11[illegible]20[illegible]

上午会客，为议决案与选举案，甚费心力。稚老以精卫毫无诚意，徒为金蝉脱壳之计，真如愤怒，与之大争，必以精卫为诚意。其

实过与不及，皆错误也。稚老终以政治为不良之物，故其对人亦以不良度之。余则与之相反，终以人人为可信也。下午到大会说明外交方针与决心，承众赞成，又大多数动议大会对余奖勉案，余以对党国、对人民、对先烈，皆有愧色，诚所谓罪孽深重之时，何复言功？不如由余自写悔过书，力请撤消，乃准。[8]

[illegible]“[illegible]”[9] [illegible]11[illegible]22[illegible]“[illegible]”[10]

[illegible]11[illegible]24[illegible]“[illegible]”[illegible]“[illegible]”[illegible]“[illegible]”[illegible][11] [illegible]

（11月24日）余决以国家利益为前提。如果余下野之后，国家能统一，外交能解决，则余之下野则不失为革命者立场。以余不下野则必北进与倭寇决战。虽无战胜之理，然留民族人格与革命精神于历史，以期引起太平洋之战争，而谋国家之复兴。惟国人不谅，且干部阻止我北上，以避免倭寇之挑衅，而苟安于一时。呜呼！国弱民愚，

衰老与幼稚之民族病实无救药矣。若不于外交上得一确切取消不平等条约，则中国不亡等于亡矣。[12]

（12月4日）此次失败之原，在于对老奸严拒，所以唐绍仪、陈友仁、伍朝枢等外交派不恤卖国倒蒋，此其一。其次，对于学者及智识阶级太不接近，各地党部成为各地学者之敌，所以学生运动全为反动派操纵，而党部毫无作用且有害之，此其二。又政治与党务人才缺乏，根本上干部无一得力之人。季陶虽弱，但能共同奋斗，此外竟无为公为友之人矣。[13]

（12月8日）与（叶）楚伧等谈外交方针，益之（朱培德）以对日不外准备战败与先和两途。余言战败则以全国殉余一人之历史；先和则以余一人之历史为全国而牺牲，一时虽有身败名裂，但后世自有功罪之定论。彼甚赞余说。余恐国民精神散漫、衰弱，先和以后仍不能卧薪尝胆，则民族更形堕落耳。中大学生枭张已甚，各处学生亦为少数共产党所操纵，当此存亡绝续之交，而党内又不一致，衰老与幼稚二病弥漫于左右，焉得不使其领袖拖泥带水以毙也。时危至此，而发一命令与通电，非经余亲手大改不能示人，其他如革命纪律与国难会议条例，更无人能出一主谋以助之，人才缺乏而又不能自由用人，此事之所以不成，而国之所以败也。[14]

12□5□□□□□□□□□□□□□□□□□□□□□□□□□□□“□□□□”□□□“□□□□6□□□□□□□□□□□7□□□□□□□□□”“□□□□□□□□□□□□□□□□□□□□□”□□□

[illegible]“[illegible]5[illegible]” [15] [illegible]12[illegible]5[illegible]“[illegible]”[illegible]“[illegible]”[illegible] [16] 7[illegible]“[illegible]” [17] [illegible]“[illegible]” [18]

[illegible]“[illegible]”[illegible]“[illegible]” [19]

[illegible]12[illegible]4[illegible]“[illegible]……[illegible]” [20] [illegible]“[illegible]” [21]

[illegible]“[illegible]”[illegible]“[illegible]”[illegible]“[illegible]” [22] [illegible]“[illegible]”[illegible]

12[illegible]10[illegible]“[illegible]”[illegible]“[illegible]” [23]

12□11□□□□□□□□□□□□□□□“□□□□□□□□□□□□□□□□□□□□□□□□□□□□□□□□□□□□”[24]□□□□□□□□□□□□□□□□□□□□□□□□□□□□□□

知哲生等必欲强余辞职始快，真如亦受若辈之迷而未深思国家大计，以余之领袖，而坚强之干部，动以退让为得计。内部之心不一，领袖之志难行。然而余不能用人，而干部左右又不能容人，此国家之所以不定也。余对于政治哲学，近得二语曰：“政者进也，贪者退也”。领袖欲进，而干部欲退，虽有大力无以推动也。[25]

□□□□□□□□□□□□□□□□□12□11□□□□□□

真如告粤方：介公十四日宣布下野，二十开全体会。精卫谓不宜强介公下野。又谓如介公不下野，粤诸人不到京，伊于国难会议时到京参加云云。弟与公权皆以为如介公决下野，必先妥为布置，方可宣布。否则必失大计。望介公勿轻于宣布。关于妥为布置一节，明日到京面陈。[26]

□□□“□□□□□□□□□□□□□□□□□□□”□□□□□“□□□□□□□□□□□□□□□□□□□□□□□□□□□□□”□□□□□□□□□□□□□□□□□□□□□

稚晖、石曾、季陶、铁城皆不主余退，而敬之、真如等则未恐余退之不速也。余言明此时救国惟有余不退之一法，而欲余不退惟有改为军事时期，一切政治皆受军事支配，而听命于余一人，则国始能救。否则如现事群方庞杂，主张不一，而又不许余主持一切，彼此互相牵制，徒以无责任、无意识、无政府之心理，利用领袖为傀儡，则

国必愈乱而身败名裂，个人无论如何牺牲，亦不能救国之危亡也。天下之至惨之事未有如此之甚也。[27]

□□□□□□□□□□□□□□□□□□□□□□□□“□□□□□□”□“□□□□□□”□□□□□□□□□□□□□□□□□□□□□□□□

□□□□□□□□□□□□□□□□□□□□□□□□□□□□□□“□□□”[28]□□□“□”□□□□□□□□□□□□□“□□□□□□□”□□□“□□□□□□□□□□□□□□□□□□□□□□□□□□□□”[29]□□□□□□□□□□□□□□□□□□□□□“□□□□□□□□□□□□□□□□□□□□□□□□□□□□□□□□□”□□“□□□□□□”□[30]□□□□□□□□“□□□□”□[31]□□□□□□□□□

和平统一之障碍不除，则健全政府永难实现。先生及粤中诸贤达主张正大，举国仰赖……弟虽不敏，当追随努力也。现华北各方鉴于蒋之种种乖谬，凛于外交之紧急，当从新团结，以安内而攘外，现正致力于此。[32]

□□□□□□□□□□□□□□□□□□□□□□□□16□□□□□□□□□□“□□□□□□□”□“□□□□□□□□□□□□□□□□”□“□□□□□□□□□□□□□□□□□□”□[33]

□□□□□□□□□□□□□□□□□□□□□□□□□□□12□13□□□□□□□□□□“□□”[34]

□□□□□□□□□□□□□□□□□□□□□□□□□□□“□□□□□□□□□□□□□□□□□□□□□□□□□□□□□□□”□□[35]

12□15□□□□□□□□□□□□□□

第四次全国代表大会，已以委曲求全之精神，接纳全党团结之方案。而在粤同志，迄未能实践约言，共赴国难，胡汉民同志等微（5）日通电，且有必须中正下野，解除兵柄，始赴京出席等语，是必欲中正解职于先，和平统一方得实现。中正……权衡轻重，不容稍缓须臾，再四思维，惟有恳请中央准予辞去国民政府主席等本兼各职，另行选任贤能接替，以维团结而挽危亡。

[illegible][36][illegible]16[illegible]

[illegible]

向兄表示决心服从钧座，他方来人接洽仅与敷衍而已，并对钧座贡献意见三点：一、粤方全部来京合作为上策；二、粤方一部来京合作，联络党外人才赴国难为中策；三、万不得已离开中央，暂驻洛阳，整顿北部，使捣乱者对内对外无办法时，再出负责为下策。请钧座切实准备等语。[37]

[illegible]“[illegible]”[38][illegible]“[illegible]”[illegible]8[illegible]49[illegible][39][illegible]10[illegible][40][illegible]12[illegible]6[illegible]“[illegible]”[illegible][41]

[illegible]“[illegible]

[illegible]”[42][illegible]“[illegible]”[illegible]

[illegible]

> 敬悉钧座辞退，不禁感慨万端，涕泣交下。忆职自追随钧座，甄陶爱护，无微不至。一日失所依恃，有如婴儿之失慈母，怅触之情，何以为怀。惟有始终以钧座之心为心，以钧座之意为意，勉竭驽骀，借报殊遇。海枯石烂，至死不渝。万恳钧座仰遗职等，仍如常训示一切。职誓当督率所部，绝对服从钧座之领导。[43]

[illegible]“[illegible]”[44][illegible]“[illegible]”[illegible]“[illegible]”[illegible][45]

[illegible]1930[illegible]“[illegible]”[illegible][46][illegible]“[illegible]”[illegible][47][illegible]“[illegible]”[illegible][48][illegible]7[illegible]“[illegible]”[49]8[illegible]18[illegible]“[illegible]”[illegible][50][illegible]

[illegible][51][illegible]“[illegible]”“[illegible]”[illegible]“[illegible]”[illegible]“[illegible]”[illegible]“[illegible]

[illegible]……[illegible]”[illegible]“[illegible]”[52][illegible]“[illegible]”[illegible]“[illegible]”[53]

面对外辱和痛丧挚友邓演达，陈诚于订婚七周月手书“国仇友恨”

[illegible][54][illegible]11[illegible]12[illegible]“[illegible]”[illegible][55][illegible]“[illegible]”[56][illegible]10[illegible]“[illegible]”[illegible]“[illegible]”[illegible]“[illegible]”[illegible][57][illegible]

[illegible][58][illegible]“[illegible]……[illegible]”[59][illegible]“[illegible]”[60]

12[illegible]19[illegible]“[illegible]”[61]

[illegible]“[illegible]”[62]

12[illegible]22[illegible]24[illegible]

今次革命失败，是由于余不能自主，始误于老者，对俄、对左皆不能贯彻本人主张，一意迁就，以误大局。再误于本党之历史，党内胡汉民、孙科，一意迁就，乃至于不可收拾。而本人无干部、无组织、无情报，以致外交派唐绍仪、陈友仁、伍朝枢、孙科勾结倭寇以卖国，而未之预知，陈济棠勾结古、桂各派，古应芬利用陈逆皆未能信，乃至陷于内外挟攻之境，此皆无人之所致也。而对于反动智识阶

级之不注意，教育仍操于反动者之手，此亦本人无干部、无组织之过也。军事之干部后进者有熊、陈、胡等，而党务之干部实一无其人，外交更无其人矣。[63]

12[illegible]28[illegible]“[illegible]”[illegible]

涉世愈深，则识世愈明。今得数语曰：救党者，必为党员所毁；救国者，必为国民所恨；救人者，未有不为被救之人所陷害也。自十四年总理逝世以后，本党之右派如胡汉民、孙科以及一般之腐化西山派，与其左派之汪精卫，以及一般之恶化第三党等，甚至全国遍地皆为苏俄、共产党所制服奴辱，以余九死一生，不惜嗣子、不顾身命，乃由共党手中以救党国与民众，而今日所得之结果如此，是理所当然耳，以圣贤立身救人，不望当世之报酬，惟有牺牲身命以成其志而已。[64]

[illegible]

[illegible]

[illegible]1930[illegible]9[illegible]18[illegible]1931[illegible]4[illegible][65]

[illegible]1931[illegible]7[illegible]“[illegible]

[illegible]"[illegible][66][illegible]"[illegible]"[illegible][67][illegible]

[illegible]

[illegible]

[illegible]"[illegible]"[illegible]

顷某（指日本天津驻屯军）司令部参谋长竹内来谈……彼方虽如此做法，并非对中国国家有何种恶意，亦非图占地方，其意只在倒小张，极盼我方乘此时机驱奉军出关，彼必不敢抵抗。如果郭壁（指粤方）与我方对彼方在彼此有条件的谅解之下对我方亦可为物质上之援助，并为军事上间接之帮忙等语。此事如能处置得宜，似于国权、地方两无所损，否则危险甚大。彼所谈各节只向野（贾景德）及（邹）海滨、（刘）维炽说之，他人均不知道。愚意外交交涉应如何办，现可让郭壁任之。

我若乘此驱奉军出关必失中外之同情，若能利用此机使东北另换长官，亦北方大局之幸。[68]

[illegible]“[illegible]”[69][illegible]“[illegible]”[illegible]“[illegible]”[70]

[illegible]9[illegible]20[illegible]“[illegible]”[71][illegible][72][illegible]9[illegible]30[illegible]“[illegible]”[illegible]

陈果夫：“阎锡山这次回来，是日本人送他回来的，他和日本究竟有什么关系？要他声明一下。”

李石曾：“主席，本席这次由北平回来，对于张副司令请赦免阎锡山事，略为知道一点，所以报告一下。在前多少时，石友三叛变之前，各方传说很多，说山西将参加石友三的行动。北平方面，总司令有许多电报去，要山西直接或间接帮助消灭石友三。那时阎锡山对徐永昌表示要与中央一致。这次日本侵略辽、吉，阎锡山即打电报给张副司令，表示要全国一致拥护中央共赴国难。张副司令在石友三叛变之前，就有电报请撤销阎氏通缉令。现在全国一致对外，山西将领一致拥护中央，所以张副司令再请撤销令，并开复党籍。本席还要补充说明的，阎氏已表示以后不愿从事政治生涯，要做开发实业工作，已与孔部长文电商量。孔部长也很赞成他做实业。军人下台之后，能专心于实业之开发，不特有利于山西，且与东北边地垦殖有补，又可改

变一般军人之心理，所以本案对于撤销通缉一节，本会可以通过，至开复党籍方面，请送中央执行委员会决定。”

主席（蒋介石）：“本席从前曾表示过，对阎锡山不能赦免。但在现在时局上看起来，对于日本暴行，他表示一致对外，似可准其恢复自由，而且各方面都希望中央宽大，他既有电报给张副司令表示一致对日，拥护中央，可否照张副司令的主张？不过前天他发表的电报，只说要共同抵抗日本，没有讲他自己怎样。如照现在要免予通缉，他应该要表明他自己的心迹。”

邵元冲：“他能不能再表明态度？”

李石曾：“中央如免他通缉，他当然可以进一步的表示的。我们知道山西人是很直爽的，如要打电报给他，总有回电的。不过现在电讯往返颇费时日，阎锡山要想作乱是不至于的，他以后一定可以进一步表示的。现在去电时间即长，而北方局面也有关系。他要作乱，石友三叛变时，也就作乱了，日军进侵辽吉时，也就作乱了。从前政府下令通缉，是处之以常，现在免予通缉，是处之以变。请照张副司令的办法。”

主席：“依李先生的意思，撤销通缉？”

叶楚伧：“文字上可否改为‘姑许免予通缉’？”

主席：“那是一样的。开复党籍事，送中央常会。今天准张副司令的请求。”

陈果夫：“他与日本人有什么关系？”

李石曾：“究竟有没有关系？在表面上看起来是没有关系的。他心里怎样？这就不能说。不过中央表示宽大，如中央要严厉的办，那末在法令上说，他既在山西，便应下命令着山西文武各机关通缉归案

究办。如真的这样做，山西时局不免于变动，此无异帮助日本人。所以在改变军人心理上及时局需要上说，中央应免予通缉。”

主席：“阎锡山看来不至于和日本有何关系，也有一部分凭据可以证明的。现在可照张副司令的请求。”

决议：“无异议。阎锡山准免通缉，恢复党籍。”[73]

□□□9□20□□□□□□□□□□□□□□□□□□□□□□□□

现所急须筹计者（一）不使蒋介石利用机会固位；（二）副张根据已失，总座可以着手或说话，时机不要迟回审慎；（三）东北另易长官，外交必容易办；（四）可设法使副张内部崩溃；（五）于学忠处来人可否先令其回平密商办法。总之，外侮之来实以蒋氏招之，先除蒋氏再图对外。今予等先得钧座意旨，再与粤府商一致办法。但此间与学忠处接洽情形，渠等毫无所知。[74]

□□□□□□□□□□“□□□□□□□□□□□□□□□□□□□□□□□□□□”[75] 22□□□□□□□□□“□□□□□□□□□□□□□□□□□□□□□□□□□□□□□□□□□……□□□□□□□□□□□□□□□□□□□□□□□□□”[76] □□□□□□□□□□□□“□□□□□□□□□□□□□□□□□□”[77] □□□□□□□□□“□□□□□□□□□□□□□□□□□□□□□□□□□□□□□□□”□□[78] □□□□□□□□□□□□□□□□□□□□□□□□□□□“□□□”[79]

□□□□□□□□□□□□□□□□□□□□□□□□□□□□□□9□25□□□□□□□□□□□□□□“□□

□□□□□□□□”□□□□□□□□□□□□□□□□□“□□□□□□□□□□□□□□□□□□□
□”□[80]□□□□□□□“□□□□□□□□□□□□□□□□□”[81]□□□□□□□□□□□□
□□□
□□□□□“□□□□”□□□□□□□□□□□□“□□□□□□□□□□□□□□□□□□□□□□□
□□□□□□□”[82]□□□□□□□□“□□□□□□□□□□□□□□□□□□□□□□□□□
□□□□□□”□□[83]□□□□□□□□“□□□□□□□□□□□□□□□□□□□□□□□□□
□□□□□□□□□□□□□□”[84]

□□□

10□□□□□□□□□□□□□□□□□□□□□□□□□□□□□□□□“□□”□□□□□□□□□□□□□□□□□□□□□□□□□□□□□□□□□□□□□□□“□□□□□□□□□□□□□□□□□□□□□”[85]

10□9□□□□□□□□□□□□□□□□□□□□□□□□□□□□□“□□”[86]□□□□□□□□□□□□□□□□□□□□□□“□□□”□□□□□□“□□□□□□□□”□“□□□□□□□”□[87]

□□□□□□□□□□□□□□□□□□□□□□□“□□□”[88]□□□□□□□“□□□□”□□□□9□10□□□□□□□□□□□□□□□□“□□□

□□”□□□□□□□□□□□□□□□□“□□□□”□□□□□□□□□□□□□□□□□□□□“□□□□”□□
□□□□□□□

□□“□□”□□□

与向方接头所最困难者，系彼甚愿当首领，而又知其实力、声望不够。彼始终意在平、津，而与大计划上确有冲突。第一层是否仅一军事领袖可满其欲，钧座是否可领导政治？第二层平、津问题当如何解决？如彼取平、津，子平固非打不可也。均请筹示。[89]

“□□”□□10□15□□□□□□□□□□□□□□□□□□□□□

一，从前向方与总座未能完全一致，系因环境关系，请原谅。二，向方知总座对彼甚关心，并知山东事晋方确能尽力援助，向方甚感动。三，现在时局十分紧张，确有鲁、晋联络互保必要。四，声明向方自知实力、声望均不够，决不敢做首领。

□□□□□□□□□□□

一，过去事余深知向方确有苦衷，请转向方放心；二，余为鲁、晋共存及北方大局关系，所以时时替向方设想；三，鲁、晋共存已成定局，望速分访冯先生及宋、徐、杨等，述明情形，研究互保方式，回来决定；四，军事首领，向方应以大局为重，毅然担任，否亦必须由向方另找一人担任。请向方万不要推诿，致误时机。余对军政事不愿再去担任，此种苦衷出自本心，请向方决勿客气。[90]

□□“□□□□□□□□□□□□”□“□□□□□□□”□□□“□□□□□□□□□”□□□□“□□□□□□□”□□□□□□□□□□□□“□□□□□□□□□□□□□□□□□□□□□□□□□□□□□□□□”□□□□□□□□□□□□□□□[91]□□“□□”□

□□10□28□□□□□□□□“□□”[92]□□□□□□□□□□□□□□□□□□□□□□□

阎锡山

赵丕廉

10[illegible]29[illegible][93][illegible]“[illegible]”[illegible][94][illegible]“[illegible]”[95]

[illegible]“[illegible]”[illegible]

[illegible]10[illegible]16[illegible]“[illegible]”[illegible]“[illegible]”[96][illegible]“[illegible]”[illegible]5[illegible][97][illegible]

思诚带交精卫之款，精卫谓数月以来正以未能助钧座解除困难抱歉于衷，若再受厚赐，益无以自解，嘱代陈钧座取消此议等语。野亲身送往，精卫尚在谦让，拟留若干，璧还若干。窥其意思系欲将其愧歉之意代达钧座，只要钧座再赐一电坚请收受，彼当不再谦让。[98]

[illegible]“[illegible]”[99]

11[illegible]7[illegible]“[illegible]”[illegible]“[illegible]”[100][illegible][101]

[illegible]“[illegible]”[102][illegible]“[illegible]”[103]

11[illegible]12[illegible]19[illegible]“[illegible]”[illegible]“[illegible]”[104][illegible]

> 蒋决赴北平，弟料不出两项原因：（甲）抵抗日本，收得国人同情；（乙）奉张为内外所共弃，不能再维持，又恐奉张去后公及韩、冯乘机收复，故自往接统东北各军，不使地盘丧失。弟意今夏蒋出发剿共时，我等且宣言在此时间决不宣战。今蒋若抗日，更当表示一致对外。惟北方地盘关系重要，平、津尤为咽喉。至低限度应采六［委］员制，共同处理，公不可放弃。愚见如此，是否有当，乞裁夺。[105]

[illegible]“[illegible]”[106][illegible]

[illegible]

[illegible]11[illegible]8[illegible]10[illegible]“[illegible]”[illegible][107][illegible]

> 顷闻汉章之便衣队齐（8日）晚已围攻津公安局，此事系土肥原从中主动，安福、旧直系军及北方自治救国会均在内，主要在倒张……有人力主须以钧座为重心，北方才不致纷乱，屡来商询。窃以颇难应

付。可否在此事扩大以后，钧座借维持华北为名，提兵出来镇慑，一方则密与日人说明免生误会。如此则赴绥（倒张）之目的既达，而亦不落勾结外人之嫌。

湘浴（天津）蒸（10）日之动已系某（日）方与奉军直接开火，将来必要扩大，华北恐至糜烂。各方均盼我方联合各军先行赴绥，然后再与某方开谈判，较为妥当。

赴绥要着首在分化子志所部。比月以来各方虽多零星接头，子志所部亦确有解体可能。然而迄无成议者，一在无多数金钱，一在没有找着重心。伯常（韩复榘）、季滋（石友三）如果北攻，子平等必一死抵抗，可以断言。天民（吴佩孚）最推重之前内长孙丹林，系野（贾景德）旧识，与天民、子平均系蓬莱人，向有往来，现在上海。彼来系盼望北方团结成功者。欲请钧座与天民、伯常等暗结一救国同盟的极简单密约，只言攻守同盟，然后由天民令子平变更态度，一致赴绥。据云天民前者衡州班师倒段，即系与南军订此密约收效者。现在为对外计，结此密约，尤为理直云云。可否照此进行乞速示。再野对孙言，如天民主□五色旗，则断不可。[108]

[illegible]

张群昨（19日）告危苞滨云子志恐站不住，不如劝其下台。危答以公等上年共事很深，直接劝告较为有力。张答以我们去年系促令上船者，再令下船，话颇难说。又顾少川（顾维钧）的亲信来言如果粤方能允推倒子志而令叔均仍充主席，彼有法子能向叔均说云云。由此

看叔均最近确想推倒子志固己位，而自己又不能径办，欲借粤方要求为之耳。[109]

[illegible]11[illegible]15[illegible]“[illegible]”[illegible][110] [illegible]17[illegible]“[illegible]”[illegible][111] [illegible]“[illegible]”[112] [illegible]

子志已为全国所共弃，子志不去，津乱不会停止。以现在情况说，更非叔均同去不可，若再迁延，即党、政府亦在站不住的地位。各方极盼钧座急速举动，勉救大局，维持北方。愚见顶好以对日为名，俟得粤府任命，即部署军队做出动姿势，一面派人与子志交涉，作为助其对外亦可。彼如不愿，即请让开平津，让我军通过，一面暗与某方（日本）接洽。盖某方前曾表示过，如钧座肯出来，即骂他们几句，亦无不可。如此做去，既可慰全国人之望，兼可为将来的地步不须实力，一纸电报即可了事。叔均已到穷途，我再迟疑，必失事机。望钧座断然行之。前奉钧示，拟取沉静态度，野窃以为不可也。[113]

汉卿不走，某国必拿天津、北平，在某国手中收复断不如向汉卿手中收复为易，且将来条件上损失亦较小。[114]

[illegible]29[illegible]“[illegible]”[115] [illegible]

[illegible]“[illegible]……[illegible]”[116]

[illegible]

一，汉卿过去之责任极重，现在亦无振作之气势，非下野不可。如能自动下野，则尊意组织委员会处理河北政务，弟极赞同。彼如不愿下野，则除避免国人不同情外，当联合北方同志努力为之；二，蒋将来下野与不下野，似应以其真有合作救国之诚与否为断，如无诚意，固非下野不可，尊意用兵必不得国人同情。弟极以为然。[117]

[illegible]12[illegible]14[illegible]

我方此次做法，明等以为只有盼望统一政府将就成立，钧座得以重握军政权，并规复平、津，即各方形成割据亦可听之。扩会旧人如理鸣（覃振）、沐波（傅汝霖）、巨川（白云梯）等亦均系此意。群拟在一中全会上先提汉卿停职案。公博则拟俟部长发表后暂不就职，先赴北方一行，意在先将汉卿推倒，使钧座握住实权与精卫内外呼应。钧座可来电表示欢迎。又李石曾极欲拿北方实权，曾与子志谈拟约次辰在平一晤，并闻溥泉此次赴晋系受蒋命维持汉卿地位，先使钧座与彼谅解。此间诸人对石曾拿北方，拟极力反对。[118]

□□□□□□□□□“□□□□□□□□□□□□□□□□□□□□□□□□”□□□□□□□□□□□□
12□15□□□□□□□□“□□□□”□[119]

□□□

□ □□□□□□□□□□

12□16□□□□□□□□□□□□□□□□□□□□□□□□□□□

一，推唐绍仪等主持粤府，中央党部及国府均暂保存，俟统一政府成立后始撤销。二，陈济棠、余汉谋、李扬敬、香翰屏因边防重要，萧佛成、邓泽如因政务，均不北上。李宗仁、白崇禧须留一人主持桂事。三，定十八日为举行打倒独裁纪念日，各机关均休假，联合各界举行大会。[120]

□□□□□□□□□□□□□□□□□□□□□□□□

钧座通电昨夜深始到。粤方代表今晨召集谈话会，决定全体入京。本拟于本晚车行，因恐夜车铺位不敷分配，反为不妥，故改为明晨九时乘专车来京。汪先生病仍未愈，拟静养二三日即来参加一中全会。汪夫人及左派人员均先行，不再延期。[121]

12□18□□

[illegible]10[illegible]10[illegible]

无论如何，兄弟代表主席团各位同志，可以负责的说，我们对于本会代表在上海选举的结果，一定是尽力维持的。我们或者用温和的手段去力争，或者用激烈手段去力争，甚至我们连中央委员也不做都可以，总要达到目的才罢。[122]

[illegible]12[illegible]16[illegible]“[illegible]”[illegible]“[illegible]”[123] 18[illegible]“[illegible]”[illegible]“[illegible]”[illegible]“[illegible]”[illegible]“[illegible]”[illegible][124]

12[illegible]19[illegible]49[illegible]10[illegible]“[illegible]”[illegible]10[illegible][125][illegible]

[illegible]“[illegible]”[illegible]“[illegible]‘[illegible]’[illegible]”[126]

[illegible]12[illegible]18[illegible]“[illegible]”[127]

[illegible]“[illegible]”[128]

[illegible]“[illegible]”[illegible][129][illegible]“[illegible]”[130][illegible]“[illegible]”[illegible][131][illegible]

> 中国国民党早丧失其革命集团之地位，至今日已为不可掩蔽之事实。亡国民党者，非其党外之敌人，而为党内之领袖……五年以来，内战政争，循环不已，党既分崩离析，遂不惜各自乞怜于帝国主义，利用腐化势力，举北洋军阀官僚所不敢为者，一一悍然为之，而美其名曰党治，使党蒙不白之冤，遭全国人民之厌恶唾骂。其实三民主义何常一日见诸实行？最近宁粤对峙，互暴其短，自炫其长……两者皆依赖军阀，谄媚帝国主义，背叛民众，同为革命罪人。[132]

12[illegible]22[illegible]9[illegible]“[illegible]”[illegible]“[illegible]”[illegible]“[illegible]”[illegible]“[illegible]”[illegible]“[illegible]”[illegible]“[illegible]

[illegible]”[illegible][133][illegible][134]

[illegible]

全会即开，弟责既完，故决还乡归田，还我自由。惟望全会得到圆满结果，无论如何，终须相忍为国，以期政府早日完成，中正决无另外主张。此去须入山静养，请勿有函电来往，即有函电，弟亦不能拆阅也。[135]

[illegible]12[illegible]22[illegible]“[illegible]”[illegible][136]

[illegible]

这件事本与我们是不相干的。在前天谈话会中听到各位讨论到委员人数问题，因为照代表大会的办法，南京、广东各选二十四人，后来广东代表中途退席到上海又选了十人，以致不能解决。现在本席和褚委员（褚民谊）提出一个办法如下：粤方既多九人势难取消，不如依何委员应钦所提议，听京方亦增九人。此十八人，何委员主张作为候补委员或与代表大会决议一百六十人稍有不符，不如定名为次候补，在额外列席，既与大会决议不抵触，即以此办法报告下届代表大会追认，亦可免不合法之诘问矣……

大家以为这个办法可以实行，在南京方面诸委员和本席愿意改为次候补委员。[137]

[illegible]“[illegible]”[illegible]“[illegible]”[illegible][138][illegible]10[illegible]9[illegible]9[illegible]5[illegible]4[illegible]“[illegible]”[illegible]160[illegible]178[illegible][139][illegible]

[illegible]39[illegible]

本案除一小部分外，均系根据上海和会双方所拟定的条文草拟而成。本案的理由很简单，第一项我们想把以后的国家元首在政治上处于超然的地位，不受政潮的牵动。这是与中国的情形比较适宜，否则如这几天的情形，就可以看出来元首的更动几乎使国家陷于无政府状态。所以为避免这种流弊起见，“国民政府主席不负政治责任，不兼其他公职”，其资格就定为“以年满六十岁，众望素孚者充之”。又为维持其地位的超然，规定“任其二年，得连任一次”。

……在元首之下，由五院各自独立行使职权。元首好似立宪国家的总统，行政院长就等于立宪国家责任内阁的国务总理。在立宪国家的总理对国会负责……

[illegible]

本席以为上海和会的决议应该尊重，但不能依所有的条文一律依照办理。本席不知道广东方面四全大会对于上海和会的决议如何决定，在南京方面的四全大会曾决定原则接受，但对于过去法令及约法有抵触者不能接受，所以今天我们讨论本案就应注意约法，否则如规定的办法和约法有抵触，将来容易发生很多纠纷。

[illegible]

现在应拿上海和会的决议作基础，如果各委员的办法有比上海和会决议更好的，能够得到大家同意，当然更好。

[illegible]

和会决议或不免与各方面的法律有抵触，但现在我们只能处处从共同方面着想，尤应注意的就是，不要使和会决议发生摇动。否则散漫无归，一定得不到结果。就是有结果，也不是好的结果。至于和会决议，固然也免不了不圆满的地方，现在只能加以补充。

[illegible]60[illegible]50[illegible]

年龄的规定应有一定的标准，若昨天定六十岁，今天定五十岁，或者明年定七十岁，后年定八十岁，那么其限定的理由是在什么地方，如果理由很充分，自然可这样规定下去，如果理由不充分，那就不能规定下去。本席虽然是候补委员，没有表决权，但是我是列席之

一，必定有人问我此次民国元首为什么要定五十岁？为什么不定为六十岁，或者七十岁？我们通过这种提案一定要有相当理由，最低限度一定要有理由去答复全国四万万同胞。

[illegible]

汪精卫与蒋中正两先生今还不到五十岁，这是我们不能不声明，请各位注意。

[illegible]

这是应该在事实方面去求解决，并不要有这许多的考虑。如果要定条文，这一点意思还不充分，应该还要详细一点。所以年龄一项殊可不必规定。[140]

[illegible]“[illegible]”[illegible]“[illegible]”[illegible]

国民政府主席为中华民国元首，对内对外代表国家，但不负实际政治责任，并不兼其他官职；任期二年，得连任一次；但于宪法颁布时，应依法改选之……

行政院长负实际行政责任。[141]

[illegible]6[illegible][142]

1931年6月通过	1931年12月通过
国民政府主席对内对外代表国民政府。	国民政府主席为中华民国元首，对内对外代表国民政府，但不负实际政治责任。
国民政府主席兼中华民国陆、海、空军总司令。	国民政府主席不得兼其他官职。
国民政府主席任期无明确期限。	国民政府主席任期二年，得连任一次。
国民政府五院正副院长、陆海空军副司令及直隶于国民政府之各院、部、会长，以国民政府主席之提请，由国民政府依法任免之。	国民政府设主席一人，各院设正副院长各一人，由中国国民党中央执行委员会选任之。

续表

1931年6月通过	1931年12月通过
国民政府公布法律、发布命令，由主席依法署名行之。	国民政府所有命令处分以及关于军事动员之命令由主席署名行之，但须经关系院院长部长副署始生效力。
行政院各部、委员长之人选，由行政院院长推由国民政府主席提请，由国民政府分别任免。	行政院各部长、委员长之人选由院长提请国府主席依法任免。
立法、监察两院委员由院长提出人选，由国府主席提请国府依法任免。	立法、监察两院委员由院长提请国府主席依法任免。

[illegible]“[illegible]”[143][illegible]“[illegible]

□□‘□□□□□□□□□□□□□□□□□□□□□’□□”[144]□□□□□□□□□□□□□□□□□□

今日会中议钧座第一案，会中形势极为紧张。启予（商震）首先反对谓军队是有系统的，军事须有准备。北方军队完全归子志节制指挥，岂一空头中委相能统率等语。朱培德等和之。锦帆、理鸣、沐波、子良、协和、颂云诸人均系赞成者。会中显分两派，而号称左派者则不发一言，显露联蒋状态，而尤以启予说话最为失态。吴稚晖当场骂粤方勾结日本，为卖国贼，因是激起粤方委员之怒。

□□□□□□□□□□□□□□□□□□“□□□”[145]□□□□□□□□□□□□30□□□□□□□□□□□□□□□□□□□□□□□□□“□□□□□□”□□□□□□□□□□□□□□□□□□□□□□□□□

（一）稚晖发言系个人的意思，已令不再出席，并由宁方各中委署名函请哲生回来。粤方及汪派中委亦去函劝驾。

（二）主席年岁案改为以年高德劭者为选举标准，并声明叔均绝不再来。

（三）锦州案已由政府去电，令子志积极防御，并由真如、海滨赴沪迎汪、孙来京。[146]

□□□□□□□□□□□□□□□□□□□□□□□□□□□□□

哲生吾兄勋鉴：弟顺从国民与党中之公意，准辞职责，故弟之于今日对于党国既无职守，又无责任，自无重来南京之理……兹特属敬

之兄来沪面陈一切，务请即刻回京，所有一切难事，弟必尽力为兄排解，决不使兄稍独任其难也。此次兄之回京与否，非仅关于兄个人将来政治之立场，实于党国与我总理之历史，皆有莫大之关系。[147]

12[illegible]27[illegible]“[illegible]”[148][illegible]

[illegible]

主席一职应力持年高德劭之议，惟如此始免武力独裁，非仅为目前也；行政院长汪、孙二兄任属一人，弟均赞成，弟是以在野之身份为两兄之助，庶裨于党国。[149]

[illegible]

《中央政制改革案》，其第一条所称国府主席不负实际政治责任，以年满六十岁充任之，标准完全为对介石而设；其第三条规定之行政院院长，等于责任内阁之国务总理，则为对哲生而设。[150]

[illegible]“[illegible]……[illegible]”[151][illegible]“[illegible]”[illegible][152]

[illegible]“[illegible]”[illegible][153][illegible]11[illegible]28[illegible]“[illegible]

□□□□□”[154] 12□18□□□□□□□□□□□□□□□“□□□□□□□□□□□□□□□□□□□□□□”□□□□□□□□□□□□□□□□□□□□□□“□□□□”□[155] □□□□□□□□□□□□□□□□□□□□□□□□□□□□□□□□□26□□□□□□□□□□□□□□□□□□□

现各方干部商决：中政会由钧座与汪、胡分任常委，轮流主席；推于右任任国府主席、孙任行政、胡立法、伍司法、居考试、钧座监察。至宁方同志商定除以张溥泉任司法、蔡考试、林监察外，余均同意。大会定俭日选举后闭幕。[156]

□□□□□□“□□□□□□”□□□□□□□□□□“□□”[157] □□□□□□□□□□□□□□□□□□□□□□□□□□□□□□□□□□□□“□□□□”□□□□□□

院部以粤人愈少愈好。而以弟复立法院亦有三不可：一、病躯不能任事；二、若弟入宁则违于分工合作之义；三、五院多半粤人，实示人以不广。故不如推觉生（居正）兄或慧生（谢持）兄，而海滨（邹鲁）副之。至于监察仍以于（右任）为宜，若某（指蒋介石）为之，则有随时推翻政局之可能，不如易以考试，望注意。[158]

□□□□□□□“□□□□□□□□□□”□□□□□□□□□□□□□□□□□□□□□□□□□□□□□□□□□□□

□□□□□□□□□□□□□□□□□□□□□□□□□□□□□□□□□□□□□“□□□□□□□□□□□□□□□□□□”□[159] □□□□□□□□□□□□□□“□□□□□□□□□□□□□□□□□□□”□□□□“□□□□□□□□□□□”[160]

[illegible][161][illegible]“[illegible]‘[illegible]’[illegible]”[162][illegible]“[illegible]”[illegible]“[illegible]”[163]

[illegible]12[illegible]11[illegible]“[illegible]”[illegible][164][illegible]26[illegible]“[illegible]”[illegible][165][illegible]

国民政府主席：林森

行政院院长：孙科 副院长：陈铭枢

立法院院长：张继 副院长：覃振

司法院院长：伍朝枢 副院长：居正

考试院院长：戴季陶 副院长：刘芦隐

监察院院长：于右任 副院长：丁惟汾

[illegible]1924[illegible]7[illegible]1926[illegible]7[illegible]1929[illegible]5[illegible]“[illegible]”[illegible][166][illegible][167]

[illegible]“[illegible]”[illegible]

一个政府总要有一个最高权力机关。现在就以国民政府委员会为国家最高权力机关。委员人数未定，惟规定中央执、监委员及行政院长、行政院各部长为当然委员（如行政院有副院长自亦加入），使本党最高机关的中央执、监委员和负行政责任的行政长官并合组织之。又以人数稍多，在会中设常务三人轮流主席。[168]

[illegible]“[illegible]”[169][illegible]33[illegible][170]

12[illegible]28[illegible]

（一）中央政治会议，以中央执行委员、中央监察委员组织之；（二）中央政治会议设常务委员三人，开会时轮流主席；（三）中央候补执、监委员得列席政治会议。并推举蒋中正、汪兆铭、胡汉民三人为中政会常务委员。[171]

[illegible]

[illegible][172][illegible][173]

12[illegible]29[illegible]“[illegible]……[illegible]……[illegible]”[illegible]“[illegible]……[illegible]”[174][illegible]“[illegible]”[illegible]

[illegible]1932[illegible][175]

[illegible]“[illegible]”[illegible]

[1] [illegible]4[illegible]19[illegible]1931[illegible]11[illegible]12[illegible]“[illegible]”[illegible]

[2] [illegible]1931[illegible]9[illegible]26[illegible]19[illegible]“[illegible]”[illegible]

[3] [illegible]1931[illegible]11[illegible]17[illegible]12[illegible]353[illegible]

[4] □□□□□□□□□□□□□1931□11□18□□□□□□□□□□□□□□□□□□□□1
□□□□“□□·□□□□”□20013548□

[5] □□□□□□□□□□□□□1931□11□19□□□□□□□□□□□□□□□□□□□□1
□□□□“□□·□□□□”□20013600□

[6] □□□□□□□□□□□□□□□□1931□11□28□□□□□□□□□□□□□□□□□□
□□“□”□05897□

[7] □□□□□□□8□□1931□11□18□□□□□□□□□□□□□□□□□□□□□□□□
□□□□□□□□□□□□□□□□□□□□□□□□“□□□□□□□□□□□□□□□□□”□□□□□□□□
□□□□□□□□1931□11□28□□□□□□□□□□□“□□”□12/1422□

[8] □□□□□□1931□11□20□□□□□□□□□□□12□□□362□□

[9] □□□□□□□□□□□□□□1931□11□29□□□□□□□□□□□□□□□□□□□“□
□”□21/0480□

[10] □□□□□□1931□11□22□□□□□□□□□□□12□□□393□□

[11] □□□□□□□12□□1931□11□24□□□413□□

[12] □□□□□□1931□11□24□□□□□□□□□□20□“□□”□

[13] □□□□□□1931□12□4□□□□□□□□□□□12□□□440—441□□□□
□□□□□□□□□□□□□□□□□□□□□□□□□□□□□□□□□□□“□□□□□□□□□□□□□□□□
□□□
□□□□□□□□□□□□□□□□□□□□□□□□□”

[14] □□□□□□1931□12□8□□□□□□□□□□20□“□□”□

[15] □□□□□□□□□1931□12□6□□□□□□□□□□□□□□□505□□□□□□
□□□1931□12□9
□□□□□□□□□□□□□□□□□□□1□□□“□□·□□□□”□20014198□

[16] □□□□□□□□□□□□□□1931□12□5□□□□□□□□□□□□□□□“□□·□□
□□”□

[17] □□□□□□□□□□□□□□1931□12□7□□□□□□□□□□□□□□□□□□□□“□
□”□21/0535—7□

[18] □□□□□□□□□□□□□□1931□12□9□□□□□□□□□□□“□□”□12/1
435□

[19] □□□□□□1931□12□7□□□□□□□□□□□12□□□446□□

[20] □□□□□□□8□□1931□12□4□□□□□□□□□□□□□□□□□□□□□□4
58—460□□□□□□□□□□□□□□□□□□□□1980□□301□□

[21] □□□□□□□□302□□

[22] □□□□□□1931□12□7□□□□□□□□□□□12□□□446—447□□

[23] □□□□□□□□□□□□□□□□□□□□□1931□12□11□□□1□□2□□

[24] □□□□□□□□□□□1931□12□11□□□□□□□□□□12□□□455□□

[25] □□□□□□1931□12□11□□□□□□□□□□20□“□□”□□□□□□□□□1
0□□□□□□□□□□□□□□□□□□□□□□□□□□□□□□□□□□“□□□□□□□□□□□□□□□□
□□□□□□□□□□□□□□□□”□□□□□□□□20□“□□”□

[26] [illegible]1931[illegible]12[illegible]11[illegible]“[illegible]”[illegible]05970[illegible]

[27] [illegible]1931[illegible]12[illegible]12[illegible]20[illegible]“[illegible]”[illegible]

[28] [illegible]2002[illegible]304[illegible]

[29] [illegible]3[illegible]1931[illegible]12[illegible]7[illegible]540[illegible]

[30] [illegible]1931[illegible]12[illegible]11[illegible]

[31] [illegible]3[illegible]1931[illegible]12[illegible]7[illegible]540[illegible]

[32] [illegible]1931[illegible]12[illegible]15[illegible]

[33] [illegible]3[illegible]1931[illegible]12[illegible]16[illegible]548[illegible]

[34] [illegible]1931[illegible]12[illegible]13[illegible]12[illegible]458[illegible]

[35] [illegible]507[illegible]

[36] [illegible]2[illegible]159—160[illegible]

[37] [illegible]1931[illegible]12[illegible]6[illegible]“[illegible]·[illegible]”[illegible]

[38] [illegible]“[illegible]”[illegible]1931[illegible]12[illegible]6[illegible]“[illegible]·[illegible]”[illegible]

[39] [illegible]1931[illegible]12[illegible]16[illegible]1[illegible]4[illegible]

[40] [illegible]12[illegible]1931[illegible]12[illegible]15[illegible]460[illegible]

[41] □□□□□□□8□□1931□12□6□□□□□□□□□□□□□□□□□□□□□□□□460□□

[42] □□□□□□□□□□□□□□□□□□□□1931□12□16□□□□□□□□□□□□□□□“□□·□□□□”□

[43] □□□□□□□□□□□□□□□□□12□□1931□12□19□□□470□□

[44] □“□□□□□□□□□□□”□□□□1931□12□17□□□□□□□□□□□□□□“□□·□□□□”□□□□□□□□□□12□□1931□12□19□□□471□□

[45] □□□□□□□□□□□1931□12□17□□□□□□□□□□12□□□474□□

[46] □□□□□□□□□□□□□□□□□□□□□□□□22□□□□□□□□□□□□□□□□□1978□□200—201□□

[47] □□□□□□□□□□□□□□□□□□□□□□□□45□□□230□□

[48] □□□□□□□□□□□□□□□□□□□□□□5□□□□□□□□□□□□□□□□□1962□□140□□□□□□□□□□□□□□□□□□□□□□□□12□□□130—131□□

[49] □□□□□□□□□□□□□□□□□□□□□□□□□1931□7□21□□□□□□□□59□□“□□”□04-0216□

[50] □□□□□□□□□□□□□□□□□8□□34□□1931□8□31□□“□□□□□□□□□□”□□8—9□□

[51] □□□——□□□□□□□□□□□□□□□□□□□□□□□□□□84□□□□□□□□□□1982□□□□□□□□□□□□□□□□□□□□□□□□□□□□57□□□□□□□1978□

[52] □□□□□□□□□□□□□□□□□□□□1931□12□19□□□□□□□□□□12□□□474—475□□

[53] □□□□□□□□□□1931□12□20□□□□□□□□□□□——□□□□□□□205□□

[54] □□□□□1931□5□22□□□“□□□□□□□□□□□□□□”

[55] □□□□□□□□□□1931□9□29□□□□□□□□□□12□□□107□□

[56] □□□□□□□□——□□□□□□□206□□

[57] □□□□□□□□□□□□□□□□□□□□1931□12□29□□□□□□□□□□12□□□512□□

[58] □□□□□□□□□□□□□□□1931□12□14□□□□□□□□□□□□□“□□·□□□□”□□□□□□□“□□”

[59] □□□□□□□□□□□□□□□1931□12□17□□□□□□□□□□□□□“□□·□□□□”□

[60] □“□□□□□□□□□□□□□□”□□□□1931□12□17□□□□□□□□□□□□□□□“□□·□□□□”□

[61] □□□□□□1931□12□19□□□□□□□□□□20□“□□”□□□“□□”□□□□□□□□□□□□□□□□

[62] □□□□□□1931□12□20□□□□□□□□□□20□“□□”□

[63] □□□□□□1931□12□24□□□□□□□□□□5□“□□”□

[64] □□□□□□1931□12□28□□□□□□□□□□□12□□□507□□

[65] □□□□□□□□□□□□□□□□□□8□□16□□1931□4□27□□“□□□□□□□□□□”□□1□□

[66] □□□□□□□□□□□□□□□□□□□□□□□□□52□□

[67] □□□□□□□□□□□□□□□□□1931□9□3□□□□□□□□□□□□□□□□□□□□“□□”□80/1075□

[68] □□□□□□□□□□□□□□□□□□□□□□□□□□□1931□9□19□□□□□□□□□□□□□□□□□□“□□”□21/0215-8□21/0207□

[69] □□□□□□□□□□□□□1931□9□21□□□□□□□□□□□□□□□□□□□“□□”□2121/0213□

[70] □□□□□□□□□□□□□□□□1931□9□22□□□□□□□□□□□□□□□□□□□□“□□”□80/1260□

[71] □□□□□□□□□□□□□1931□9□20□□□□□□□□□□□□□□□□□□□“□□”□60/1556□

[72] □□□□□□□□“□□□□□□□□□□□□□□□□□□□□□□□”□□□□□□□□□2□□□482□□

[73] □□□□□□□□□□□□□291□□□□□□□□□□□□□□□□□□00.1/126□

[74] □□□□□□□□□□□□□□1931□9□20□□□□□□□□□□□□□□□□□□□“□□”□21/0225□

[75] [illegible]1931[illegible]9[illegible]20[illegible]“[illegible]”[illegible]21/0229[illegible]

[76] [illegible]1931[illegible]9[illegible]22[illegible]“[illegible]”[illegible]21/0230[illegible]

[77] [illegible]1931[illegible]9[illegible]23[illegible]“[illegible]”[illegible]21/0242[illegible]

[78] [illegible]1931[illegible]9[illegible]27[illegible]“[illegible]”[illegible]21/0264[illegible]

[79] [illegible]1931[illegible]9[illegible]28[illegible]“[illegible]”[illegible]21/0268[illegible]

[80] [illegible]1931[illegible]9[illegible]25[illegible]“[illegible]”[illegible]21/0133[illegible]

[81] [illegible]1931[illegible]9[illegible]29[illegible]“[illegible]”[illegible]21/0135[illegible]

[82] [illegible]1931[illegible]10[illegible]6[illegible]“[illegible]”[illegible]60/1468[illegible]

[83] [illegible]1931[illegible]10[illegible]10[illegible]“[illegible]”[illegible]21/0340[illegible]

[84] [illegible]1931[illegible]10[illegible]11[illegible]“[illegible]”[illegible]21/0345[illegible]

[85] □□□□□□□□□□1931□10□14□□□□□□□□□□□□□□□□□“□□”□21/1062□

[86] □□□□□□□□□□□□1931□10□9□□□□□□□□□□□□□□□□“□□”□21/0327-0332□

[87] □□□□□□□□□□□□□1931□10□10□□□□□□□□□□□□□□□□“□□”□21/0346□

[88] □□□□□□□□□□1931□10□12□□□□□□□□□□□□□□□□□“□□”□21/0333-4□

[89] □□□□□□□□□□□□□1931□10□12□□□□□□□□□□□□□□□□“□□”□21/0365□

[90] □□□□□□□□□□□1931□10□15□□□□□□□□□□□□□□□□“□□”□21/0373-5□

[91] □□□□□□□□□□□□□□□□□□□□□□□□□□□□1931□10□16□□□□□□□□□□“□□”□12/1335-1336□12/1335□

[92] □□□□□□□□□□□□□1931□10□28□□□□□□□□□□□□□□□□“□□”□60/1492□

[93] □□□□□□□□□□□□□8□□44□□1931□11□9□□“□□□□□□□□□”□□1□□

[94] □□□□□□□□□□1931□11□6□□□□□□□□□□“□□”□12/1395—6□

[95] □□□□□□□□□□□□1931□11□6□□□□□□□□□□□“□□”□12/1397—8□

[96] □□□□□□□□□□□□□□1931□10□16□□□□□□□□□□□“□□”□12/1335—6□

[97] □□□□□□□□□□□□□1931□10□26□□□□□□□□□□□□□□□□□□“□□”□21/0893□

[98] □□□□□□□□□□□□□1931□11□13□□□□□□□□□□□□□□□□□□“□□”□21/1009□

[99] □□□□□□□□□□□□□□□□□□1931□11□17□□□□□□□□□□□□□□□□□□□“□□”□60/1837—9□

[100] □□□□□□□□□□□□□1931□11□4□□□□□□□□□□□□□□□□□□“□□”□21/0933—4□0941□

[101] □□□□□□□□□□□□□□□□□1931□11□4□□□□□□□□□□□□□□□□□□□“□□”□60/1887□□□□□□□□□□□□□□□□“□□”□21/1163—6□

[102] □□□□□□□□□□□□□□1931□11□5□□□□□□□□□□□“□□”□12/1389□

[103] □□□□□□□□□□□□□□□1931□11□6□□□□□□□□□□□“□□”□12/1388□

[104] □□□□□□□□□□□□□□□□1931□11□22□□□□□□□□□□□□□□□□□□□“□□”□49/0345□

[105] □□□□□□□□□□□□□□□1931□11□20□□□□□□□□□□□□“□□”□12/1419□

[106] □□□□□□□□□□□□□□□□1931□11□21□□□□□□□□□□□“□□”□12/1418—9□

[107] □□□□□□□□□□□□□□□1931□11□16□□□□□□□□□□□□□□□□□□□□“□□”□21/1036□

[108] □□□□□□□□□□□□1931□11□9□□□□□□□□□□□□□□□□□□□“□□”□21/0994□□□□□□□□□□□□□□□□□□□1931□11□13□□□□□□□□□□□□□□□□□□□□1931□11□13□□□□□□□□□□□□□□□□□□□□“□□”□60/1826□1827□

[109] □□□□□□□□□□□□□□□□1931□11□20□□□□□□□□□□□□□□□□□□□□“□□”□21/0392—7□

[110] □□□□□□□8□□1931□11□15□□

[111] □□□□□□□□□□□□□□□□□1931□12□15□□□□□□□□□□□□□□□□□□□“□□”□49/1006□

[112] □□□□□□□□□□□□□□□1931□11□23□□□□□□□□□□□□□□□□□□□□“□□”□49/0348□

[113] □□□□□□□□□□□□□□□1931□11□28□□□□□□□□□□□□□□□□□□□□“□□”□21/0470—5□

[114] □□□□□□□□□□□□□□□1931□11□29□□□□□□□□□□□□□□□□□□□□“□□”□21/0476□

[115] [illegible]1931[illegible]11[illegible]29[illegible]“[illegible]”[illegible]21/0478[illegible]

[116] [illegible]1931[illegible]11[illegible]29[illegible]“[illegible]”[illegible]21/0485[illegible]

[117] [illegible]1931[illegible]11[illegible]29[illegible]“[illegible]”[illegible]12/1422—3[illegible]

[118] [illegible]1931[illegible]12[illegible]14[illegible]“[illegible]”[illegible]21/0605[illegible]

[119] [illegible]1931[illegible]12[illegible]15[illegible]“[illegible]”[illegible]21/0615[illegible]

[120] [illegible]511—512[illegible]

[121] [illegible]1931[illegible]12[illegible]16[illegible]1[illegible]“[illegible]·[illegible]”[illegible]20014347[illegible]

[122] [illegible]8[illegible]49[illegible]1931[illegible]12[illegible]14[illegible]“[illegible]”[illegible]2[illegible]503[illegible]

[123] [illegible]1931[illegible]12[illegible]16[illegible]00.1/126[illegible]

[124] [illegible]12[illegible]1931[illegible]12[illegible]18[illegible]467[illegible]

[125] [illegible]9[illegible]1[illegible]1932[illegible]1[illegible]1[illegible]“[illegible]”[illegible]2[illegible]

[126] □□□□□□□□□□□□□□□□1931□12□15□□□□□□□□□□□“□□”□12/1452—3□

[127] □□□□□□□□□□□□□□□□□□□□□□□1931□12□18□□□□□□□□□□□“□□”□12/1472—3□

[128] □□□□□□□□□□□□□□□□1931□12□24□□□□□□□□□□□“□□”□12/1486—7□

[129] □□□□□□□□□□□□□□□□□□□□□□□□□□□□□1931□12□23□□□□□□□□□□□“□□”□12/1478□

[130] □□□□□□□□□□□□□□□□□1931□12□24□□□□□□□□□□□“□□”□12/1481□

[131] □□□□□□□□□□□□□□□□1931□12□21□□□□□□□□□□□□□□□□□□“□□”□21/0660□

[132] □□□□□□□□□□□□□□□□9□□1□□1931□12□28□□“□□□□□□□□□□”□□4□□

[133] □□□□□□□□□□□□□□□□9□□1□□1931□12□28□□“□□□□□□□□□□”□□5□□

[134] □□□□□□□□□41□□1931□12□□□2635□□

[135] □□□□□□□□□□□□□□□□1931□12□23□□□1□□4□□

[136] □□□□□□□□□□□□□□□□9□□1□□1932□1□1□□“□□□□□□□□□□”□□7□□

[137] □□□1931□12□22□□□□□□□□□□□□□□□□4.2/52□

[138] □□□1931□12□22□□□□□□□□□□□□□□□□□4.2/52□□□□□□□□□□□□□□□□□□□□□1931□12□23□□□1□□3□□

[139] □□□1931□12□23□□□□□□□□□□□□□□□□□4.2/52□□□□□□□□□□□□□□□□□□□□□□□□□□□□□41□□1931□12□□□2622□□

[140] □□1931□12□25□□□□□□□□□□□□□□□□□4.2/52□

[141] □□□□□□□□□□□□□□□□□□□□□□□□□□□41□□1931□12□□□2625□□

[142] □□□□□□□□□□□□□□□□798□□1931□6□16□□□964□□1931□12□31□□

[143] □□□1931□12□25□□□□□□□□□□□□□□□□□4.2/52□

[144] □□□□□□□□□□□□1931□12□26□□□□□□□□□□□□□□□□□□□□□□□□□□□“□□”□49/0784-5□

[145] □□□□□□□□□□□□□□□□□□□1931□12□25□□□□□□□□□□□□□□□□□□□□□□□□□“□□”□21/0722□

[146] □□□□□□□□□□□□□□□□□□□1931□12□26□□□□□□□□□□□□□□□□□□□□□□□□□“□□”□21/0728-0733□

[147] □□□□□□□□□□□□□□□□□□□□□1931□12□25□□□□□□□□62□□“□□”□04-0551□□1931□12□25□□□□□□□□62□□“□□”□04-0559□

[148] □□□□□□□□□□□□□□□□1931□12□27□□□□□□□□□□“□□”□12/1496□□□□□□□□□□□□□“□□□□□□□□□□□□□□□□□□□□□□”□□□□□□□□□□□□□□□□1931□12□26□□□□□□□□□□□□□□“□□·□□□□”□

[149] □□□□□□□□□□□1931□12□15□□□□□□□□□1997□□4□□69□□

[150] □□□□□□□□1931□12□24□□810□□

[151] □□□□□□□□□□□□□□□□1931□11□3□□□□□□□□□□□“□□”□12/1380□

[152] □□□□□□□□□□□□□□□□□1931□12□24□□□□□□□□□□□□□□□□□□□“□□”□80/2042□

[153] □□□□□□□□□□□□□328□□

[154] □□□□□□□□□□□□□□□□1931□11□28□□□□□□□□□□□□□□□□□□□1□□□“□□·□□□□”□20013944□

[155] □□□□□□□12□□1931□12□18□□467□□

[156] □□□□□□□□□□□□□□1931□12□26□□□□□□□□□□□□□□“□□·□□□□”□

[157] □□□□□□□□□□□1931□12□26□□□□□□□□□□□□□□□□□□□2□□□□“□□·□□□□”□20024091□

[158] [illegible]1997[illegible]4[illegible]72[illegible]

[159] [illegible]1931[illegible]11[illegible]17[illegible]“[illegible]”[illegible]60/1837[illegible]“[illegible]”[illegible]21/1047-1053[illegible]

[160] [illegible]8[illegible]43[illegible]1931[illegible]11[illegible]2[illegible]“[illegible]”[illegible]7[illegible]

[161] [illegible]“[illegible]”[illegible]9[illegible]65[illegible]

[162] [illegible]“[illegible]”[illegible]9[illegible]94[illegible]

[163] [illegible]“[illegible]”[illegible]23[illegible]1962[illegible]229[illegible]

[164] [illegible]1931[illegible]12[illegible]11[illegible]“[illegible]”[illegible]12/1437[illegible]

[165] [illegible]1931[illegible]12[illegible]26[illegible]“[illegible]”[illegible]21/0731-0732[illegible]1931[illegible]12[illegible]26[illegible]“[illegible]·[illegible]”[illegible]

[166] [illegible]23[illegible]443[illegible]

[167] [illegible]2[illegible]17[illegible]

[168] [illegible]1931[illegible]12[illegible]24[illegible]4.2/52[illegible]

[169] [illegible]1931[illegible]12[illegible]27[illegible]4.2/52[illegible]

[170] [illegible]41[illegible]1931[illegible]12[illegible]2630[illegible]

[171] [illegible]41[illegible]1931[illegible]12[illegible]2624—2625[illegible]

[172] [illegible]41[illegible]1931[illegible]12[illegible]2624[illegible]

[173] [illegible]3[illegible]1994[illegible]47[illegible]

[174] [illegible]522[illegible]

[175] [illegible]964[illegible]1931[illegible]12[illegible]31[illegible]6—7[illegible]

[illegible]

[illegible]

[illegible]

[illegible]“[illegible]”[illegible]“[illegible]”[illegible]

1932[illegible]“[illegible]”[illegible]“[illegible]”[1][illegible]“[illegible]”[illegible][2][illegible]“[illegible]”[illegible][3]

[illegible]“[illegible]”[4][illegible]

> 哲生不肖，总理之一生为其所卖，彼到结果不惟卖党而且卖国，余为总理情义计，良心上实不敢主张哲生当政，乃爱之也。[5]

[illegible]“[illegible]

[illegible]” [6] [illegible]

[illegible]“[illegible]” [7] [illegible]2000[illegible] [8] 12[illegible]21[illegible]“[illegible]22[illegible]22[illegible]” [9]

[illegible]“[illegible]‘[illegible]’[illegible]”[illegible] [10] [illegible]

[illegible]“[illegible]”[illegible]

> 孔祥熙初欲任财长，事前由其夫人致英文函与孙科表示，即蒙答应。但就职之日清晨，孔夫人又来英文专函，声言孔不干。此余在孙公馆所亲见者。孙氏急切难以物色适当人选，乃临时以铁道部次长黄汉[illegible]署理。黄辞，自知不胜任，甚至痛哭陈辞。迨迫于无奈勉强就职。后只筹得少数现金，杯水车薪，不能维持下去。[11]

[illegible]“[illegible]”[illegible]“[illegible]” [12] [illegible] [13]

[illegible]

不问蒋即出与否，一切政策如抗日主张，分兵剿共，成立执行部、政委会等案尽先提出，倘见阻挠，即总辞职。此政治家态度应耳。[14]

[illegible]“[illegible]”[illegible][15] [illegible][16] 12[illegible]30[illegible]“[illegible]……[illegible]”[illegible][17]

[illegible]“[illegible]”[illegible][18] [illegible]“[illegible]”[19] [illegible]“[illegible]”[illegible]

查上海和会决议案，原定所有双方四全大会议决案，均提交一中全会处理。一中全会于第二次会议决议改将此项议决案移交四届常会办理。上述三案尤关系重大，自应由四届常会决定颁布条例，始能有所依据，进行组织，方合手续。今由粤方中央、国府联席会议决议，遂行设立，事实上已违反和会及一中全会迭次决议。此期期以为不可者一。

一中全会开幕后，双方中央党部即行停止职权，此为党章规定，宁方已是如此。粤方何能独异。今于隔世两日，有此重大决议，不免予人以破坏党章口实，此期期为不可者二。

关税统一征解，中外具瞻，苟非政府对峙，何可割裂。今统一政府甫告成立，而粤方遂有截留关税之举，设使别方借口尤效，岂非立陷中央于僵局。此期期以为不可者三。

上海舆论自接到粤方上项消息，咸为哗然，视为粤方破坏统一，实行割据。国人指责，众口同声，弟等代表粤方情尤难受。特电条陈，务请暂缓发表实行，以图补救，千万千万。[20]

1932[illegible]1[illegible]7[illegible]“[illegible]”[illegible]“[illegible]”[illegible]“[illegible]”[illegible][21]

[illegible]“[illegible]”[illegible][22][illegible]“[illegible]”[illegible]“[illegible]”[23]

[illegible]

当时决议原系所有条例等等，须俟中央核定然后发表，所拟人员亦系暂派负责，并非正式任命。乃有一二同志竟将该决议在报纸发表，以致传闻异词。现在军分会尚未设立，执行部及政务会条例经呈

中央，如兄及在京同志认为有未当时，可提会修改。至于海关新税，虽有代收之决议，现尚未实行，请兄为粤、为大局妥筹办法，得以向各老先生解释及稍慰粤人之望。[24]

1[illegible]16[illegible]“[illegible]”[illegible]“[illegible]”[illegible][25][illegible]“[illegible]”[illegible]“[illegible]”[illegible][26]

1[illegible]19[illegible]“[illegible]”[illegible]“[illegible]”[illegible]“[illegible]”[illegible][27][illegible]——[illegible]

[illegible]“[illegible]”[28][illegible]1[illegible]2[illegible]“[illegible]”[illegible]

新政府虽已产生，以先生及展堂、季新（汪兆铭）两兄均不来京，党国失却重心，弟等何克负荷，不幸而颠踬。弟个人焦头烂额固不足惜，其如国事不易收拾。何以先生平昔爱国、爱党，逾于恒人，想不忍袖手而坐视也。务恳莅京坐镇，则中枢有主，人心自安。[29]

1[illegible]5[illegible]“[illegible]”[illegible][30]

[illegible]1[illegible]“[illegible]”[illegible]

此党歌系昔日总理所定黄埔军校校训，其中以末了此二语为最有力，黄埔生得此教训，故能努力奋斗，成功北伐，统一全国，武装同志深受其感化。今我人体认此八字之意，则专心一致，即是一心一德，贯彻始终。常言曰：天下无难事，只怕心不专。各位对党国专心一致，继续不断的努力，终能达到最后之胜利与目的。此二语意义深远，今日故特提出，俾各能体认其伟大。[31]

[illegible]

哲生为总理单传之子，素为公所爱护者，今既然不避艰险，肯牺牲一切，公而忘私，我辈深嘉其志，尤表同情，似不忍袖手旁观，任其焦头烂额，而不加以援助。[32]

[illegible]“[illegible]”[illegible]“[illegible]”[illegible]1[illegible]2[illegible]“[illegible]”[illegible]“[illegible]”[33]

[illegible]“[illegible]”[illegible][34][illegible]“[illegible]”[illegible]“[illegible]”[illegible][35][illegible]“[illegible]”[illegible][36][illegible]“[illegible]”[37][illegible]

[illegible]1[illegible]9[illegible]“[illegible]”[illegible]“[illegible]”[illegible][38]

[illegible]“[illegible]”[39][illegible]“[illegible]”[40][illegible]“[illegible]”[illegible][41]

1[illegible]8[illegible]“[illegible]”[illegible][42][illegible]“[illegible]”[illegible]“[illegible]”[illegible]“[illegible]”[43]

[illegible]“[illegible]”[illegible]“[illegible]”[illegible][44][illegible]

> 中枢空虚，为今日国事最大之险象……余观此险象，不能不为党为国再向三先生作一最诚恳请求，苟犹不获允许，则余已智尽能竭，惟有辞职，以免长此迁延时日，贻误党国。[45]

1[illegible]10[illegible]“[illegible]”[illegible][46][illegible]“[illegible]”[illegible]“[illegible]”[illegible][47]

1[illegible]11[illegible]“[illegible]

□□□□□□□□□□□□□□□”[48]

□ □□□□□□□□□□□□□

□□□1□11□□□[49]

1□13□□□

午后八时，参加特别会议，直讨论到夜两点始散会。于右任先生最初发言，引起了全会讨论的情绪，愈讨论情绪愈高，大家都很热烈的恳切发言，纵谈时局之紧张及民族之危机，要把救亡工作放在第一步。我极佩服。此次会议很有实事求是的精神，决不像过去那样聚餐式的“清谈馆”，毫无一点革命的意义。像这样的虚心研究，热烈讨论，国难问题之核心自不难被揭穿而暴露出来。我很盼望这次特别会的作风能长久的保持下去。[50]

1□14□□□□□□□□□□□□□□□□□□

（一）通过中央政治会议特务委员会组织大纲；

（二）推于右任、张人杰、张继、居正、孙科、陈铭枢、叶楚伧、朱培德、何应钦、冯玉祥、李济深、李宗仁、陈友仁、顾孟馀十四委员为中央政治会议特务委员会委员。

[illegible]“[illegible]”[51][illegible]“[illegible]”[illegible][52][illegible]“[illegible]”[illegible]“[illegible]”[53]

[illegible]700[illegible][54][illegible]“[illegible]”[55][illegible]

> 以言财政，几年来债台高筑，罗掘已穷，中央收入，每年本有四、五万万，但除还债外，能用之款不及一万万，欲再发债则抵押既已净尽，且市面债券价格，不过二三成，即强发债，于事何补。最近政府每月财政实收不过六百万，而支出方面，只军费一项，经前月财委会核减之数，仍需千八百万。政费教费，尚须四百万，不敷数月达千六百万。财政达到如此极度之困难，即维持国家组织最少限度之必需经费，亦势不能支持。外交、军事种种问题，即有良好办法，亦形格势禁，不能决定。[56]

[illegible]“[illegible]”[illegible][57][illegible]

[illegible][58][illegible][59]

[illegible]“[illegible]”[illegible][60][illegible]

[illegible]“[illegible]”[61][illegible]1000[illegible]300[illegible]1800[illegible]5[illegible]40[illegible][62]“[illegible]”[illegible]“[illegible]”[illegible]“[illegible]”[illegible][63][illegible]

> 无经验的政客旋即表现窘迫之状，他们已渐认识事实，知道他们与军人之间并无保障；军人所畏惧者只是蒋总统，而不是继任其职位之人。一时谣言颇盛，谓各省军人正企图新组织的政权。[64]

[illegible]

[illegible]1[illegible]11[illegible]6[illegible]3400[illegible][65][illegible]“[illegible]”[66]

[illegible]1[illegible]13[illegible]“[illegible]

[illegible]”[67] [illegible][68] [illegible]

见面后，我问：“你怎么又走了呢？”他说：“上海银行界不支持，财政无办法，黄汉[illegible]又辞职了，没有人肯来当财政部长，我没有办法。”我说：“笑话！政权在我们手里，操刀必割，你还怕商人不就范吗？”他又说：“谁来当财政部长呢？”我说：“我早同你说过，我既被拉入了政府，你纵有任何苦难，我都愿意替你承当！财政部长没人当，就让我来好了。”[69]

[illegible]1[illegible]14[illegible]

财政的前途既是荆棘满地，政府也该用非常的手段，来打开这非常的局面。所以我个人主张，在今日状况之下，要渡过这样严重的难关，只有停付公债本息的一途了。所以我说，今日谁去长财政，谁便是个刽子手了。

[illegible]

兄弟对财长一职并不是怕牺牲而绝对不肯担任，只是希望政府无论谁来长财政，总要先确定一个方针来……只要政府定下方针，我便抱定牺牲的决心，依照先哲所谓“与其无人格而生，不若死灭之为荣”的名言，不避艰难，负责做去。

[illegible]15[illegible][70][illegible]“[illegible]”[illegible][71][illegible]“[illegible]”[illegible][72][illegible]“[illegible]”[73][illegible][74]

1[illegible]15[illegible]“[illegible]”[illegible]“[illegible]”[75]

[illegible]

哲生在沪决定已另设特种委员会，决定对日绝交与停付公债本息，其计划以胡恐哲生与余相晤，故为哲生谋此倒行逆施之策。仍本其借外侮之名，先扫除其所谓蒋派势力。北方则由冯主持以倒张，南方则由粤、桂出兵两湖以除蒋。而对于国家之存亡，民众之生死，则不顾最低限度，必欲捣毁长江财政，破坏全国外交，使余不能继起收拾也。呜呼！胡逆之计，是诚丧心病狂！孙辈不察，愿为民族万世之罪人，非将总理之历史根本推翻而不止。胡逆之肉，其足食乎？[76]

[illegible]1[illegible]16[illegible]

蒋认为内债停付本息，固足惹起全国金融震动……然政府财政陷于绝地，不图挽救亦非共赴国难之道。政府与银钱业团体，应本互助合作之精神，在万分困难之中，于可能范围之内，尽力援助政府。[77]

[illegible]“[illegible]”[illegible]“[illegible]”[illegible]“[illegible]”[78]

1[illegible]20[illegible]“[illegible]”[79][illegible]“[illegible]”[80][illegible]“[illegible]……[illegible]”[81][illegible]“[illegible]”[illegible][82]

[illegible]“[illegible]”[illegible]“[illegible]”[illegible]“[illegible]”[illegible]

[illegible]

[illegible]1[illegible]4[illegible]“[illegible]”[83][illegible]“[illegible]”[84][illegible]

[illegible]“[illegible]”[illegible][85][illegible]1[illegible][86][illegible]7[illegible]

> 闻兄有九省联剿办事处之组织，此乃十年前督军团之行动，必为现时代所不容。凡政治地位，决非徒事张皇所可成事，必须从脚踏实地做起。如兄果有此种进行，则于公私皆大不利，而中更反对。[87]

[illegible][88]

[illegible]“[illegible]”[illegible][89][illegible]1[illegible]11[illegible]“[illegible]”[illegible]“[illegible]”[90]

[illegible]“[illegible]”[illegible]“[illegible]”[91][illegible]“[illegible]”[92][illegible]

子志处现在情况之下，固无再留之理，但其实力应如何处置则系一问题。子异前曾谈过将来拟由中央直辖，未免书生之论。明（赵丕廉）等拟设法运用，能由政府径令钧座接统固好，否则亦可用分化作法，使之归我处。正与沐波等商酌进行。子志部下第五期军官甚多，与我方军官多有联络。此时似应令其分头秘密进行。至钧座将来名义以何者为好，此时亦应预筹。至将来接收东三省，明等以为如组织接收委员会，钧座亦可任此主干，以为将来布置华北之入手。[93]

[illegible]10[illegible]

顷谒蒋，再陈锦州吃紧，战则以一隅之力而抗一国，中央又无人负责；退则国人又将加以罪名。二者俱极困难。蒋言战则既无好结果，于退一层，则不言。翰再三催诘，蒋言日方若不对人，专对事，余定有办法可以设法了结……并谓此际副司令切须持以镇定。政分会事，蒋云于石曾来电，并布置积极。又对此举并曾向汪言，定暂经合作，汪不可利用阎、冯对副司令有何作用，此为条件之一。至于当地有何反动，不妨以实力压迫。[94]

1931[illegible]12[illegible]26[illegible]“[illegible]”[95]

[illegible]

汪蒋结合，蒋拉张，汪拉孙（科），看来对北方政局精神上无转变希望。顷晤顾（孟馀）、陈（公博），明（赵丕廉）询其对惩张办法有无准备，未能明确达复。明言蒋只合汪，而仍利用张，以制与汪接近之阎、冯，不使其地位开展，谁可作汪之后援者？且北方将领全体恶张，而蒋仍以北平政分会保全张及李石曾等势力。果如此，则阎、冯依然在被压迫中，岂不令北方将领对汪失意耶。顾乃竟出北方将领亦多愿与张合作之说。由此可见汪派对我们利害，已在所不顾矣。盖汪派为沪选十委，希望南京协助成功，孙则愿任行政长。孙、汪皆有弱点，故对我方事务未肯力争。[96]

[illegible]“[illegible]”[illegible]“[illegible]”[97] [illegible]1932[illegible]1[illegible]7[illegible]

昨晤贾煜如，父极表联络好感，赞成百公实业救国主张。西北事如百公意主持，惟有联蒋远冯之一法。贾甚以为然，云：百公对父意亦甚同情。伊将此请转陈百公。[98]

1[illegible]“[illegible]”[99]

[illegible]“[illegible]”[illegible]“[illegible]”[illegible]“[illegible]”[100] [illegible]1[illegible]8[illegible]“[illegible]

[illegible]”[101][illegible]“[illegible]”[102][illegible]“[illegible]”[103]

1[illegible]10[illegible]

孟潇来称汪先生说：（一）德邻、任潮日内来京，拟向政治会议提议设军委会；（二）闻广东发冯一百万元；（三）粤请哲生免汉卿职，但哲生未允等语。冯与粤勾结至深，中央设军委会，职拟表示反对。若冯等欲与闻军事，可允彼等加入陆军整委会。不卜钧意如何？职意汪、孙既对钧座表示好感，汪到京后即请钧座毅然莅京主持大计。否则职亦想引退山林。[104]

[illegible]“[illegible]”[illegible]

如对日绝交，即不能不对俄复交。陈提此案，众皆不察，且多数主张绝交，是诚国家最大危机。此时我国地位若战而不宣，尚尤可言；如绝交即为宣而不战，则国必危亡。正以对俄复交，则列强对我不但不助，而且反而助日。故东三省问题未决之前，如对俄复交，则不止断送满蒙，是乃断送全国也。此必为陈之政策，请注意……此电只为兄等陈述，请勿转示他人。[105]

[illegible]

昨焕章来谈，表示当此国难，万事应勾消，一致对外。又哲生来访谓：此次出任原系过渡性质，在诸元老指导之下，以济国难。现胡

之不来已定，汪则表示以兄之行止为进退。倘兄仍不出，渠惟有辞职，并请弟同来奉化，仅允先电请示。[106]

□□□□□□□

职本日来沪筹商军费，晤汪夫人，云：哲生颇悟，非钧座即日回京主持，万难撑此危局。现拟来奉敦请等语。查本月军费仅筹得一百八十万，当局对于财政毫无办法。务恳钧座毅然出山，以挽危局而救数十万共生死之袍泽。[107]

□□“□□□□□□□□□□□□□□□□□□”[108]□□□□□□□□□□□□□□□□□□□□□□“□□□□□”□□□“□□□□□”□[109]□1□11□□□□□□□□□□□□□□□□□□□□□□□□□□□□□□□□□□□□□

连日京中要人纷纷来奉，其用意善恶不得而知，大致使国人移其目光于奉化，而贻钧座以不负责任之罪名。连日汪、胡有力疾来京消息，更可证明其有作用，请注意。最好由第三者发表一谈话，将过去事实作有系统之报告，使麻木之国民不致受其利用。[110]

□□□□□□□□□□□

金大学生五百余今晚赴沪转甬请钧座出山，现正设法打销中。惟闻真如有为之派专车讯。此端一开应付必极困难，务请早为之计，于短期内对时局有明显之表示，否则汪、胡尚可以病为词，而钧座反招不负责任之物议。并请早为设法谢绝学生来奉化之准备为祷。[111]

[illegible]“[illegible]”[112] [illegible]“[illegible]”[113]

[illegible]“[illegible]”[illegible]“[illegible]”[114]

[illegible]

1[illegible]13[illegible]“[illegible]”[115] [illegible]“[illegible]”[illegible]

> 中言辞职乃促成团结，使粤同志可出任艰巨，由此经过可知非本人不负责，乃不容本人负责。自问数年一切设施，均秉党义国法，不敢稍越常轨，被责为独裁，自恨诚信未浮，故愿引一切罪恶，于新政府成立后山居谢客不问政事。而粤迄今尚时有防止独裁言论，既不能见谅，遑何可再以此身问政，然一方又责不负责，进退实两难，故只得以国民地位，尽我对党之衷心而已。外间有促三领袖合作语，本人在党为后进，绝不能当领袖之称。余常言仍愿听先进领导，绝无成见，只须诸先进顾全先后言行，不以中正为不可教，则汪、胡诸同志如推诚入京，余虽在诟谇中，无不乐从其后，尽国民天职。[116]

[illegible]

目前欲解决外交、财政之难关，只有维护统一之一途。统一政府为徇粤方同志之意而组织，其人选大半由粤地来，则无论如何粤方同志应首先表示拥护，始见求统一之真诚……循此以进，统一方名符其实，财政、外交始有办法。届时汪、蒋入京当无问题。余信目前症结不在汪、蒋，而在广东，深盼广东同志，翻然改图，维护统一。尤愿展堂负党国重望，以真诚感动两粤同志……政府亦应负全责，解决广东半独立之状态。[117]

1[illegible]15[illegible][118][illegible]

当是时，陈铭枢忽然软化了，冷冷的轻轻的声言：“究竟有兵力较多较强的，讲话较有力些。”陈铭枢的军队是新政府的“擎天一柱”……是则大厦之支，全靠一木。如今即此一木已经动摇了，大厦不倾，其可得耶？当时，孙院长与其他一二人骤闻陈之声言，无异釜底抽薪，自行拆台，如冷水浇背，无能为力。新政府随即解体。[119]

1[illegible]16[illegible][120][illegible]

[illegible]“[illegible]”[illegible]“[illegible]”[illegible]

顷覆一电，想已达览。兹申如左，请晤诸同志时，恺切言之：

我们自九一八以后，与九一八以前态度似乎矛盾，实则一贯。九一八以前，我们抱有一定之政策，并握有一种之力量。我们自信，我们的政策如果实施，至少在内政方面解决农民问题，使共匪无所借口；在外交方面可期得到与国，不致孤立。所以用我们的力量，以期实行我们的政策。力量虽然屡次不幸而失败，但仍不绝的酝酿，及不绝的创造，并不因此灰心。九一八以后，便不同了。当前的问题只是救亡，政策之得失异同，相形之下渺乎其小。而救亡必须力量，所以我们对于现在的力量，只要他能作救亡之用，便与之合作，为之助力（助力不是奴隶），而且其他小节概不与较，此为数年以来我们所取之态度，与九一八前看似矛盾实则一贯。

此种态度至于今日仍须一贯，因此我们要有几点注意的所在：

（一）我们将来不出三途（甲）合作，这或者有人说道我们不够股东资格，因为我们没有本钱。（乙）帮忙，最悲观的可以解作助虐（有人如此说），至于奴隶则决乎不是（看了上文便可明白）。（丙）友谊，既无股东资格又不愿做帮忙，那就只有如此。

（二）无论老史、老莫、老希，他们皆不是凭借武力以做成独裁的。例如老希，他的局面自然有一小部分是勉强，但大部分是（1）战后国民全体之悲愤情绪（2）是看破了英法之异趣，乘此破绽，努力猛进，七千万人难道都是傻子要服从一个人，何况这七千万人是何等自负的国民呢。这一点不可忽视，但我国目前正缺乏之一点。

（三）我对于一种人最不满意，就是自己在南京一切皆好，自己不在，一切皆坏。我希望我的同志不要如此。

（四）国内对抗之形势实际似无大害，但对于救亡不可不合作，否则为借刀杀人之计，怂恿别人去做阿比斯尼亚，别人牺牲了，国也

随之牺牲。这是何等之罪恶。自然中国到非做阿比斯尼亚不可的时候，只得去做，但要合作，不能叫人单独牺牲。

（五）我的服务有益于国呢抑无益呢？我以为有益。因为我冷静的检察，我一生对国家没有大过，因为我是奋不顾身以赴国家之急，数十年如一日的。

季

五，十三[121]

[illegible]“[illegible]”[illegible]“[illegible]”[illegible]“[illegible]”[illegible]“[illegible]”[illegible]“[illegible]”[illegible]“[illegible]”[illegible]

[illegible]“[illegible]”“[illegible]”“[illegible]”[illegible]“[illegible]”[illegible]“[illegible]”[illegible]“[illegible]”[illegible]“[illegible]”[illegible]“[illegible]”[illegible]

[illegible]“[illegible]”[illegible]“[illegible]”[illegible]“[illegible]”[illegible]

1[illegible]17[illegible]

昨特会仍坚持对日绝交、停付本息两案。今日再开会，预料即开政会，贯彻其大破坏主张。除集合此间同志谋应付外，乞与汪先生会衔以常委名义急电中政会或哲生，称两公不久可到，在未到以前暂缓开会，以挽危局。[122]

[illegible]“[illegible]”[illegible][123][illegible]“[illegible]”[illegible][124][illegible]“[illegible]”[illegible][125][illegible]

昨夜与今日形势甚急，胡派与冯、李等急欲通过绝交案，以为撤烂污下台之地。各友心急连电呼救，余急电请孙来杭，勿使开会通过也。[126]

[illegible]1[illegible]18[illegible][127][illegible]“[illegible]”[128][illegible]“[illegible]”[illegible]

[illegible]1[illegible]“[illegible]”[illegible][129][illegible]“[illegible]”[illegible]“[illegible]”[illegible]“[illegible]”[130][illegible]“[illegible]”[131]

[illegible]“[illegible]”[illegible]“[illegible]……[illegible]”[132]

[illegible]“[illegible]”[illegible]“[illegible]”[illegible]“[illegible]”[illegible]“[illegible]”[illegible][133][illegible]

> 巧电敬悉，所示各同志俾哲生兄等得行使责任内阁之职权，贯彻其政策，而我人以在野之身竭诚赞助，极佩伟论。弟等此次邀同我兄入京，即为欲达到此目的。盖即使我三人此时不敢与人遥承政治会议常务委员之责，而既备员中央，则对于政治会议不能不参加，以表竭诚赞助之意，此为一般同志所责望于吾三人者。昨日哲生兄由京抵杭，借悉哲生兄亦已电恳吾兄即日北来，值此国难严重时期，吾辈三人与其天各一方，遇事不能即时商榷，诚不如同聚首都，随时献替，较于党国有裨。谨再电奉请吾兄克期北来，共赴国难也。[134]

[illegible]“[illegible]”[135]

[illegible]“[illegible]”[illegible][136][illegible]

[illegible]1924[illegible]1927[illegible]“[illegible]”[illegible][137][illegible]

□□□□□□□□□□□□□□□□□□□□1□1□□5□□□□□□□□□□□□□□3□□5□□□□□□□□□□□□□□□□□□□□□□□□□□“□□□□□□□□□□□□□□□□”□[138]□□□□□□□□□□□□□□□□□□□□□□□□□□□□□□□□□□□□□□

蒋与汪合作，我即与蒋合作，如不要汪，只是拉我，我不去也。我们应当精诚团结，共赴国难。救亡是不分彼此、不分党派的。谁不团结，谁不抗日，谁即没有救亡的资格。[139]

□□19□□□□□□□□□□□□□□□□□□□□□□□□□□□□□□

汉民自十七年入京，计留京三年又二月，未出都门一步。晨夕孜孜，未箭稍苟逸，不特志不伸，言不听，且遭人嫉忌，必至幽囚而后已。今蒋、汪两先生之主张如此，是凿枘不相容，已可概见，故病不能行，固为事实，而主张之不同，尤为明显之事实也。[140]

1□20□□□□□□□□□□□□□□□□□□□□□□□□□□□□□□□□□□□□□□

此次承蒋、汪邀本人到杭晤谈……力劝蒋、汪先行入京，已得蒋、汪慨允。汪今晚由沪去，蒋明晨飞京。中枢充实，困难之时局可望日有转机。至胡复汪、蒋电中谓在野赞助语，本人以为在广义言，现政府为国民党中央执委一中全会所产生，非一二人所成立，则整个国民党可谓在朝，中委尤无在野之可言；自狭义言之，蒋、汪、胡均是中委，固可以中委资格参与政事，更不能分别在朝在野。余深信三先生来京，共同负责，只有指导政府决定大计，使政府当局有所秉

承，乃能负责做去。三先生身为常委，负党国重望，若相率不前，致陷中枢空虚，使内政外交迁延不决，则政府同人虽欲负责而无从，其为害者大。余经以此意电胡，以胡先生之明远，想必为然。[141]

1[illegible]21[illegible]“[illegible]”[142][illegible]“[illegible]”[illegible]“[illegible]”[illegible][143]

1[illegible]22[illegible]“[illegible]”[illegible]“[illegible]”[144][illegible]“[illegible]”[145]

1[illegible]24[illegible]“[illegible]‘[illegible]’[illegible]‘[illegible]’[illegible]‘[illegible]’”[illegible]“[illegible]”[146]

[illegible]1[illegible]25[illegible]“[illegible]”[147][illegible]“[illegible]”[illegible][148]

[illegible]“[illegible]

[illegible]”[illegible]“[illegible]” [149] [illegible]“[illegible]”[illegible] [150]

1[illegible]26[illegible]“[illegible]” [151] [illegible]“[illegible]” [152]

1[illegible]27[illegible]

（一）本会议常务委员已到京，特务委员会应毋庸存在；（二）成立外交委员会，指定蒋作宾为主席兼常务委员，顾孟馀、顾维钧、王正廷、罗文[illegible]为常务委员。[153]

1[illegible]28[illegible]“[illegible]”[illegible]9[illegible]

（一）行政院院长孙科同志辞职照准，选任汪兆铭同志为行政院院长；（二）立法院院长张继同志辞职[154]照准，选任孙科同志为立法院院长，在立法院长未到任以前，由副院长覃振同志代理。

[illegible]“[illegible]” [155] [illegible]10[illegible] [156]

[illegible]“[illegible]·[illegible]”[illegible]

1[illegible]29[illegible]

一、政府迁都洛阳；二、在国民政府下设军事委员会，推蒋介石、冯玉祥、张学良、阎锡山、李宗仁、李济深、何应钦、朱培德、陈绍宽、陈铭枢、唐生智等11人为委员；三、选任宋子文为行政院副院长兼财政部长、罗文□为外交部部长，批准黄汉□、陈友仁辞职。[157]

□□□

今日上午会敬之、益之、墨三，再会党务干部后，即请林、汪二先生过江。林则延缓以为多事，汪夫人亦有难色。余无职责而不能不为负责之事。观此内情，心地之苦，无以复加。然为国为党，又不能不忍痛茹苦以行也……既无职权，又恐其怀疑。又恐各方对其失礼。此时余诚忍耐之时，受屈之时乎？林、汪专车八时开行，余留宿浦口候消息，恐余等离京后，外交与社会军心不安也。[158]

1□31□□□□□□□□□□□□□□□□□□□□“□□□”[159]

□□□□□□□□□□□□□□□□□□“□·□□”□□□2□1□□□□□□□□□□“□□”[160] □□□□□□□□□□□□□□“□□□□□□□□□□□□□□□□□□”[161]

□□□□□□□“□□□□□□□□□□□□□□□□□□□□□□□□□□”□□“□□□□□□□□□□□□□□□□□□□

[illegible]” [162] [illegible]

[illegible]“[illegible]” [163]

[illegible]3[illegible]1[illegible] [164] 14[illegible]“[illegible]”[illegible] [165] [illegible]“[illegible]”[illegible]

[illegible]“[illegible]·[illegible]”[illegible]“[illegible]”[illegible]2[illegible]1[illegible]

> 至静江宅会议……各报告奔走经过，最后庸之报告与哲生谈判经过。知昨晚孙宅之发起中央委员会议，本拟在沪组织临时政府，并诋迁洛办公谓仓皇出奔，又诋卅一日电中发表之十九人完全为蒋汪两派中人等等不堪入耳之言。国难至此犹作是言！后经明谊、铁城、庸之解说后，孙始允不组织政府，改为“中央委员驻沪办事处”，取消卅一日电内之所谓“中央委员会、国民政府联合办事处”。已推定常务委员七人，孙科为主席，下有薛子良、孔庸之、程颂云等诸人常委，下设五委员会，曰军事、外交、财政、民众运动、宣传。每委员会各设正副主任，下置委员若干名。[166]

[illegible]2[illegible]“[illegible]”[illegible]“[illegible]”[illegible]

□□□

（一）推孙科等七委员为常务委员；（二）陈铭枢、程潜为军委会正副主任，蒋光鼐等为委员；（三）陈友仁、吴铁城为外交委员会正副主任；（四）孔祥熙、杜镛为财委会正副主任；（五）刘芦隐、李材为宣委会正副主任；（六）马超俊、何世桢为民运会正副主任；（七）叶恭绰、刘维炽为交通委员会正副主任；（八）甘乃光、陈剑如为秘书室正副主任。[167]

“□□□□□□□□□”□□□□□□□□□□□□□□□□[168]□□□□□□□□□□□□□□□□□□□□□□□□□□□□□□□□□□□□□

□□

[1] □□□□□□□□1932□1□1□□□817□□

[2] □□□□□□□□1932□1□1□□□397□□

[3] □□□□1□3□□□□□□□□“□□□”□□□□□□□□□□397□□□□□□□□□□1932□1□2□□□□□□□□□□□□□□“□□”

[4] □□□□□□□□□□□□□135□□

[5] □□□□□□1931□12□13□□□□□□□□□□□□□□12□□□458□□

[6] □□□□□□1931□10□1□□□□□□□□□□□12□□□122□□

[7] □□□□□□□□□□□□□□□□□□□□□□□1931□12□16□□□□□□□□□62□□“□□”□04-0542□

[8] □□□□□□□□□□□□□□□□1931□12□24□□□4□□

[9] □□□□□□□□□□□□□□□□□□1931□12□22□□□7□□

[10] □□□□□□□□□□□□□□□□□9□□1□□1932□1□1□□“□□□□□□□□□□”□□8□□

[11] □□□□□□□□□□□□350—351□□

[12] □□□□□□□□□□□1931□12□31□□□□□□□□□□12□□□522□□

[13] □□□□□□□□□□□□□□□□□□21□□□□□□□□□□1932□1□2□□□□□□□□□□□□□00.1/126□

[14] □□□□□□□□□□□□□□□□1997□□4□□□70□□

[15] □□□□□□□□□1931□12□25□□□□□□□□□□□□□□□□□□□“□□”□49/0779□

[16] □□□4.3/22.49-6□

[17] □□4.3/22.49-6□

[18] □□□□□□□□□□□□□□□143□□

[19] □□□□□□□□1932□1□9□□□820□□

[20] □□□□□□□□□□□□□□□□□□□□□□□□4.3/22.48-1□

[21] □□□□□□□□□□□□□□□□□□□□□□□□1932□1□7□□□□□□□□□□□□□□□□□1-15□□□□□□□□□□□□□□4.3/1□□□“□□□”

[22] □□□□□□□□□1932□1□9□□□□□□□□□□□□□□□□□□“□□”□60/2047□□□□□□□□9□□4□□1932□1□18□□“□□□□□□□□□□”□□8□□

[23] □□□□□□□□□□□□□□□□□1932□1□9□□1□□2□□

[24] □□□□□□□□□□□□□□□□1932□1□7□□□□□□□□□□□□□□□□□□□□□“□□”□61/0251□

[25] □□□□□□□□□□□□□□□□9□□5□□1932□1□25□□“□□□□□□□□□□”□□5□□

[26] □□□□□□□□□□□□□□□□□□□□□□93□□□□□□□□1932□1□16□□□1□□3□□

[27] □□□□□□□□□□□□□□□□9□□5□□1932□1□25□□“□□□□□□□□□□”□□6□□

[28] □□□□□□□□□□□□□□□□□1932□1□7□□□1□□4□□

[29] □□□□□□□□□□□□1932□1□2□□□□□□□□□□13□□□□□“□□□”□2004□□9—10□□

[30] □□□□□□□□□□□□□□□□□1932□1□6□□□1□□4□□

[31] □□□□□□□□□□□□□□□□9□□4□□1932□1□18□□“□□□□□□□□□□”□□2□□

[32] □□□□□□□□□□87□□

[33] □□□□□□□13□□□10□□

[34] □□□□□□□□□1932□1□10□□□□□□□□□□□□□□□□□□□“□□”□60/2049□

[35] □□□□□□□□□□□1932□1□7□□□□□□□□□□13□□□20□□

[36] □□□□□□□□□□□□□□□□□□□□□□□□1932□1□9□□□□□□□□63□□“□□”□04-0599□

[37] □□□□□□□□□□□□□□□□1931□12□25□□□□□□□□□□□□□□□□□□□□“□□”□80/2043□

[38] □□□□□□□□□□□□□□□□□□□□□1932□1□9□□□□□□□□□□13□□□23□□

[39] □□□□□□□□□□□□□□□□□1932□1□6□□□1□□3□□

[40] □□□□□□□□1932□1□12□□□821□□

[41] □□□□□□□□3□□1932□1□10□□□559□□

[42] □□□□□□□□□1932□1□9□□□□□□□□□□□□□□□□□□□□“□□”□60/2048□

[43] □□□□□□□□□□□□□□□□□1932□1□10□□□1□□3□□

[44] □□□□□□□□□□□□1932□1□11□□□9□□

[45] □□□□□□□□□□□□□1932□1□10□□□13□□

[46] □□□□□□□□1932□1□10□□□820□□

[47] □□□□□□□9□□4□□1932□1□18□□“□□□□□□□□□□□”□□6□□

[48] □□□□1932□1□12□□□9□□

[49] □□□□□□□□□□□□□□□□□9□□4□□1932□1□18□□“□□□□□□□□□□”□□2□□

[50] □□□□□□□□3□□1932□1□13□□□561□□

[51] □□□□□□□□□□□□□□□□□□□□□□□□□□□□□42—44□□□1932□3□□□39□53□□

[52] □□□□□□□□□89□□

[53] □□□□□□□□□□□1932□1□15□□□□□□□□□□□13□□□42□□

[54] □□□□□□□□□□□□□□1932□1□18□□□1□□3□□

[55] □□□□□□□□□□□□□□□□□□□□□□□□□□□□□□□□□□□1932□1□15□□□□□□□□63□□“□□”□04-0616□

[56] □□□□□□□□□□□□□□□1932□1□13□□□9□□□□□□□□□□9□□4□□1932□1□18□□“□□□□□□□□□□□”□□2□□

[57] □□□□□□9□□5□□1932□1□25□□“□□□□□□□□”□□8□□

[58] Chang Chin-sen, *The Third Force in China* □New York: Book*m*an Associates□1952□□p.101.

[59] □□□□□□□□□□□□□□□□□□23□□7□□1973□7□□□92□□

[60] □□□□□□□□□□□163□□

[61] □□□□□□□□□□□□□□□□□1□□1932□1□9□□□□Parks M. Coble, Jr, *The Shanghai Capitalists and the Nationalist Government□1927-1937*□Cambridge: Harvard University Press□1980□□p.112.

[62] □□□□□□9□□5□□1932□1□25□□“□□□□□□□□”□□9□□

[63] □□□□□□□□272□□

[64] □□□□□□□□□□168□□

[65] □□□□□□9□□5□□1932□1□25□□“□□□□□□□□”□□8□□

[66] □□□□□□9□□4□□1932□1□18□□“□□□□□□□□”□□7□□

[67] □□□□□□9□□4□□1932□1□18□□“□□□□□□□□”□□7□□

[68] □□□□□□□□□□□□□□1932□1□14□□□13□□

[69] □□□□□□□□90—91□□

[70] □□□□□□□□□□□□□□□□□□□□□□□23□□□□□□□□□1932□1□14□□□□□□□□□□□00.1/126□

[71] □□□□□□□□□□□□□□1932□1□17□□□1□□3□□

[72] □□□□□□□□□□91□□

[73] □□□□□□□□3□□1932□1□14□□□561□□

[74] □□□□□□□□□□□□□□□□□□□□□1932□1□16□□□1□□3□□

[75] □□□□□□□□□□□□□□□□□□□□□□□□□□□□1932□1□16□17□□□1□□3□□

[76] □□□□□□1932□1□13□□

[77] □□□□□□□□□□□□□1932□1□17□□□2□□3□□

[78] □□□□□□□9□□5□□1932□1□25□□“□□□□□□□□□□□”□□9□□

[79] □□□□□□□□□□□□□□□□□1932□1□20□□□2□□3□□

[80] Howard L. Boorman, *Biographical Dictionary of Republican China*□Vol.3□New York: Columbia University Press□1979□□p.164.

[81] Parks M. Coble, Jr, *The Shanghai Capitalists and the Nationalist Government□1927-1937*□p.119.

[82] Ch’ien Tuan-sheng, *The Government and Politics of China□1912-1949*□Cambridge: Harvard University Press□1950□□p.97.

[83] □□□□□□21□“□□”□

[84] □□□□□□1932□1□8□□□□□□□□□□21□“□□”□

[85] [illegible]1990[illegible]45[illegible]192[illegible]

[86] [illegible]1932[illegible]1[illegible]1[illegible]2[illegible]12[illegible]

[87] [illegible]1932[illegible]1[illegible]7[illegible]13[illegible]19[illegible]

[88] [illegible]1932[illegible]1[illegible]5[illegible]7[illegible]1[illegible]3[illegible]

[89] [illegible]1932[illegible]1[illegible]11[illegible]“[illegible]”[illegible]12/1510[illegible]

[90] [illegible]1932[illegible]1[illegible]11[illegible]1932[illegible]1[illegible]11[illegible]“[illegible]”[illegible]60/2111[illegible]2112[illegible]

[91] [illegible]1931[illegible]12[illegible]21[illegible]“[illegible]”[illegible]21/0660[illegible]

[92] [illegible]1931[illegible]12[illegible]17[illegible]“[illegible]”[illegible]12/1461[illegible]

[93] [illegible]1931[illegible]12[illegible]17[illegible]“[illegible]”[illegible]21/0626—0630[illegible]

[94] [illegible]1931[illegible]12[illegible]22[illegible]“[illegible]”[illegible]49/0915[illegible]

[95] [illegible]1931[illegible]12[illegible]26[illegible]“[illegible]”[illegible]80/2045[illegible]

[96] □□□□□□□□□□□1931□12□22□□□□□□□□□□□□□□□□□□□“□
□”□21/0699—0704□

[97] □□□□□□□□□□□□□1931□12□28□□□□□□□□□□□□□□□□□□“□
□”□21/0738□

[98] □□□□□□□□□□□□□□□□□1932□1□7□□□□□□□□□□□□□□□□□
□□□“□□”□61/0150□

[99] □□□□□□□□□□□□□□1932□1□16□□□□□□□□□□□“□□”□12/1
517□

[100] □□□□□□□13□□1932□1□8□□□21—22□□

[101] □□□□□□□□□□□□□□□□□□□□□□□1932□1□8□□□□□□□□63
□□“□□”□04-0597□

[102] □□□□□□□□□□□□□□□□□□□□□□□□□□□□1932□1□8□□□□□
□□□63□□“□□”□04-0598□

[103] □□□□□□□□□□□□□1932□1□11□□□□□□□□□□□“□□”□12/1
510□

[104] □□□□□□□□□□□□□1932□1□9□□□□□□□□□□□□□□“□□·□□□
□”□

[105] □□□□□□□□□□□□□□□□□□□□□1932□1□10□□□□□□□□□□□
□□□“□□·□□□□”□

[106] □□□□□□□□□□□□□1932□1□10□□□□□□□□□□□□□□“□□·□□
□□”□

[107] □□□□□□□□□□□□□1932□1□10□□□□□□□□□□□□□□“□□·□□
□□”□

[108] □□□□□□□13□□1932□1□10□□□24□□

[109] □□□□□□1932□1□10□□

[110] □□□□□□□□□□□□□□□□1932□1□11□□□□□□□□□□□□□□“□□
·□□□□”□

[111] □□□□□□□□□□□□□1932□1□11□□□□□□□□□□□□□□“□□·□□
□□”□

[112] □□□□□□1932□1□12□□

[113] □□□□□□5□1932□1□12□□□□□□□□□□21□□□□□□“□□□□□□
□□□□□□□□”□□“□□”□

[114] □□□□□□□□□□□□□□□□□□□□□□□□□□□□□□1932□1□13□□□
□□□□□63□□“□□”□04-0609□

[115] □□□□□□□□□□□□□□□□□□□2□□164□□

[116] □□□□□□□□□□□□□□□□□1932□1□15□□□1□□3□□

[117] □□□□□□□□□□□□□□□□□□□□□1932□1□15□□□1□□3□□

[118] □□□□□□□□□□95□□

[119] □□□□□□□□□□□□351□□

[120] □□□□□□□□□□□□□□□□□1932□1□17□□□2□□3□□

[121] □□□□□□□□□□□□□□□□□1932□5□13□□□□□□□□□□□□□24
0/79□

[122] □□□□□□□□□□□□□□□□1932□1□17□□□□□□□□□□□□□□“□□
·□□□□”□

[123] □□□□□□□□1932□1□17□□□401□□

[124] □□□□□□□□□□□□1932□1□17□□□□□□□□□□13□□□52□□

[125] □□□□□□□□□□□□□□□□□□□□□1932□1□18□□□1□□3□□

[126] □□□□□□1932□1□17□□□□□□□□□□□13□□□53□□

[127] □□□□□□□□□□□□□□□□□□□1932□1□19□□□1□□3□□

[128] □□□□□□□13□□1932□1□18□□□54□□

[129] □□□□□□□□1932□1□18□□□822□□

[130] □□□□□□□□□□□□□□□□□1932□1□19□□□1□□3□□

[131] □□□□□□□□1932□1□18□□□822□□

[132] □□□□□□□□□□□□□□1932□1□18□□□1□□3□□

[133] □□□□□□□13□□1932□1□19□□□56□□

[134] □□□□□□□□□□□□□□□1932□1□19□□□□□□□□□□13□□□56
—58□□□□□□□□□9□□5□□1932□1□25□□“□□□□□□□□□□”□□4□□

[135] □□□□□□□13□□1932□1□19□□□59□□

[136] □□□□□□□□□□□□□□□□□1932□1□14□□□□□□□□□□□□□□□□□
□□□“□□”□61/0296□

[137] □□□□□□□□283□□

[138] □□□□□□□8□□1932□1□1—5□□□9□□1932□1□24□□

[139] □□□□□□□□3□□1932□1□18□□□563□□

[140] □□□□□□□□□□□□□644—645□□

[141] □□□□□□□□□□□□□□□□1932□1□21□□□1□□3□□

[142] □□□□□□□□□1932□1□22□□□□□□□□□□□□□□□□□□□“□□”□
60/1953□

[143] □□□□□□□□□□□□□163□□

[144] □□□□□□□□□□□□□□□□□□□□1932□1□23□□□1□□4□□

[145] □□□□□□□13□□1932□1□22□□□66□□□□□□□□□□□□□□□□
□□□□□2□□165□□□□□□□□□□□□□□□□□□□□□□□□

[146] □□□□□□□13□□1932□1□24□□□72□□

[147] □□□□□□□□□□□□□□□□□□□□□□□□□1932□1□25□□□□□□□□
□□□□□4.3/1□

[148] □□□□□□□□□□□□□□□□1932□1□27□□□1□□3□□

[149] □□□□□□□□1932□1□26□□□403—404□□

[150] □□□□□□1932□1□23□□□□□□□□□□□13□□□69□□

[151] □□□□□□□13□□1932□1□26□□□80—81□□

[152] □□□□□□□□□□□□□□□□□□□□□□1932□1□27□□□□□□□□63□□“□□”□04-0627□

[153] □□□□□□□□□□□□□□□□□□301□□□□□□□□1932□1□27□□□□□□□□□□□□□00.1/127□

[154] □□□□□□□□□□□□□□□□□□□□□□□“□□□□□□□□□□□□□□□□□□□□□□□□”□□□□□□□□□□□·□□□□□□□□□□□□□□□□□□□□□□17—18□□

[155] □□□□□□□□□□□□□□□□□□□□25□□□□□□□□□□□1932□1□28□□□□□□□□□□□□□00.1/127□

[156] □□□□□□□□□□□□□□□□□□□□□□□□□□□□1932□1□28□□□□□□□□□□□□□4.3/1□

[157] □□□□□□1932□1□30□31□□□1□□4□□□□□□□□□□□□□□□□□□□□26□□□□□□□□□□1932□1□29□□□□□□□□□□□□□00.1/127□

[158] □□□□□□1932□1□30□□□□□□□□□□21□“□□”□

[159] □□□□□□1932□1□31□□□□□□□□□□5□“□□”□

[160] □□□□□□□□□□□□1932□2□1□□□□□□□□□□□□□□□□□□□□1□□□□“□□·□□□□”□21032549□

[161] □□□□□□□□□□□□□□□□1932□3□10□□□□□□□□□□□□□□“□□·□□□□”□

[162] □□□□□□□□□□□1932□2□2□□□□□□□□□□□□□□□□□□□□1□□□□“□□·□□□□”□21032548□

[163] □“□□□□□□□□□□□□□”□□□□1932□3□10□□□□□□□□□□□□□□“□□·□□□□”□

[164] □□□□□□□□□42—44□□□□1932□3□□□14□□

[165] □□□□□□□□□“□□□□□□□□□□□□”□□□□□□□□□□□□□□□□□□□303□□□□□□□□1932□3□14□□□□□□□□□□□□□00.1/127□

[166] □□□□□□□9□□1932□2□1□□□□□□□□□□□□□□□□□□□□□□□□□□□□□□□□□□476□□

[167] □□□□□□□□□□□□□□□□□□□□□□□□□□□□1932□2□18□□□□□□□□□□□□□4.3/1□□“□□□□□”□□□□□□□□□□□□□□□□□□□□□□□□□□□□□□152□□□□□□□□□□□□□□□□□□□□□“□□□□□□□□□□□□□□□□□□□□□□□□□□□□……□□□□□□□□□□□□□□□□□□□□”□□Parks M. Coble, Jr, *The Shanghai Capitalists and the Nationalist Government□1927-1937*□p.119□□□□□□□□□□□□□□□□□□□

[168] □□□□□□□□□□□□□□□□□□□□1979□□125—127□□□□□□□□□□□□□□□□——□□□□□□□□□□□□□199□□

[illegible]

[illegible]

[illegible]“[illegible]”，[1] [illegible]“[illegible]”[illegible]“[illegible]”[illegible]“[illegible]”[illegible]“[illegible]”，“[illegible]”[illegible]“[illegible]”，“[illegible]”[illegible]

[illegible]“[illegible]”，[2] [illegible][3]

[illegible]

[illegible]“[illegible]”[illegible]“[illegible]……[illegible]”[4] [illegible]

[illegible]286[illegible]271[illegible]95%[illegible][5][illegible]“[illegible]”[illegible][6][illegible]

[illegible]“[illegible]”“[illegible]”[illegible]“[illegible]”[illegible]“[illegible]”[illegible][7][illegible]1923[illegible]“[illegible]”[8][illegible]1924[illegible]“[illegible]”[illegible]

[illegible]1926[illegible]

大会中许多广东同志都是不懂各省方言的，本席在代表团时屡经提出要翻译粤语，何香凝同志亦曾说过，但未见实行。现请主席团以后对于各项重要报告及决议，都要翻译粤语。[9]

[illegible]

提案审查委员会报告处分西山会议案。（由路友于同志代表报告，陈公博同志翻译粤语。——原注）全文如下……[10]

□□□“□□□□□□□□□□□□□□□□”[11]

□□1929□□□[12]□□

□□□□□□□□□□□□□□□□□□□□□1922□□□□□□□□□□□□□□□□□□□□□□□“□□”[13]

□□□“□□”□□□“□□”□□□□“□□□□□”□□□□□□□□□□□□□□□□□□□□□□□□□□□□□□□□□□□□□□“□□”□□“□□”□□“□□”□

□ □□□□□□“□□”□□□□□

□□□[14]□□□□□□□□□□□□□□□□□□□□□□□□□□□□□□□□□“□□”□□□□□□□□□□□□“□□□□□”□□□□□□□□□□□□□□□□□□□□□□□□□□□

[illegible]“[illegible]”[illegible]

[illegible]1925[illegible]“[illegible]”[illegible][15][illegible]“[illegible]”[illegible]“[illegible]”[illegible]“[illegible]”[illegible]“[illegible]”[illegible][16]

[illegible]

[illegible]

当时国民革命军的六个军，除第一军外，对蒋似有或多或少的不满。客籍的第二、第三、第六军有些将领，觉得如果失去了汪的领导，他们更不能获得与第一军平等的待遇。实力较雄厚的第四军原系

粤军系统一脉相传下来的，更有“浙江人外江佬排挤广东人”的反感。[17]

□□□□□□□□□□□□□□□□□□□“□□”□□□□“□□□”□□□□□□□□□□□“□□□□□□□□□□□□□□□□□□□□□□□□□□□□□”□□□□□□□□□□□□□□□□□□“□□□”[18]□□□□□□□□□□□□□□“□□□”[19]

□□“□□□□□”□□□“□□”□□“□□□□□□”□□□□□□□□□□□□□□□□□□□[20]□□□□□□□□□□□□□□□□□□□□□□□□□

五月十九日选举中央执行委员会主席的时候，第四军军长李济深发问：“没有到会的人也可以当选吗？”任会议主席的张静江只好答复：“当然可以。”于是李济深便在选票上写了苹果一样大的“胡汉民”三个字，就退席了。这件事引起了广州要人们的各种议论，有的人说：“李济深不满蒋介石的跋扈，原想选任汪精卫，但恐引起冲突，因改选胡汉民，以示不屈服。”有人说：“第四军广东系统的人物不满浙江系的横蛮，市上所发现的反对浙江系的标语都是他主使

的；李济深之选胡汉民，可予证实。”李济深与蒋介石之间的芥蒂，大概也由此次事件开始表面化了。[21]

[illegible]“[illegible]”[22]

[illegible][23][illegible][24][illegible]

[illegible]“[illegible]”[illegible][25][illegible][26][illegible]

[illegible]

今天吴铁城入狱。孙科将被建议去俄国，他去那里不知是纠正自己过去的错误，还是同冯玉祥谈判。傅秉常要被免去海关监督职务以及外交秘书职务。伍朝枢将建议休假一段时间……至于内务秘书古应芬，决定保留他的原职到李济深的两个师离开这里时为止……唯一的变化是发生在中派的态度上。我们作了让步，吸收邵元冲担任青年部长，但他要履行党的二大向他提出的放弃西山会议的条件。戴季陶将被任命为广东大学校长，叶楚伧在同样条件下也将受到应有的关照（任中央书记之一）。[27]

[illegible]“[illegible]”“[illegible]”[illegible]

[illegible]

少数军事首脑对北伐却怀有不同的打算。也许广东人的排外心理是较浓厚的，使外籍的“英雄”总觉得广东并非用武之地，如果能回到长江下游的本土，或可建立霸业之基。有些广东籍将领则不免想到如果这些外省“英雄”，到省外去打江山，他们就可成为广东的真正主人了。大多数客籍将领都觉得到外省去打天下，可解除现在苦闷而获得发展机会。因此，“北伐”的代名词，是“向外发展”。[28]

[illegible][29][illegible]“[illegible]”[illegible]“[illegible]”[illegible][30]

1926[illegible]7[illegible]“[illegible]”[illegible]“[illegible]”[illegible][31][illegible]

[illegible]

> 自去年第二次中执全体会议议决整理党务案，因为时局的要求，变更了总章的规定，在常务委员会内产生一个主席……照法理论，本来主席权限也是很小的。照这次全体会议决定的主席的任务，是作会议时之主席，保存党员名册和督促党务进行。除此以外，主席便没有什么任务了。但是我们中国人，大多数是不容易脱了封建时代的思想的……不知不觉之间要弄到主席的权力变成很大，差不多在政治上是一国的大总统，在党务上是一党的总理。这在做主席的人，原本没有这种观念的，但因为环境的影响，不知不觉间就成为一个迪克推多。这是第二次中执全体会议所意料不到的。[32]

[illegible]“[illegible]”[illegible]“[illegible]”“[illegible]”[illegible]“[illegible]”[33][illegible]“[illegible]”[illegible]“[illegible]”[illegible]

1927[illegible]3[illegible]10[illegible]“[illegible]”[illegible]4[illegible]1

8[illegible]

[illegible][34][illegible]

[illegible]

1928[illegible]1[illegible]

国民政府出兵北伐初期，蒋氏耀武扬威，大有继承总理之大志。由渠于印发个人革命史之小册子一事可以见之。该册子之字里行间，排挤胡、汪二氏，原欲借此压低彼二人在党之声誉和资格，以为自己争长之武器。册中引用总理平日闲谈，对汪、胡二人之评批，一则曰：“汪氏做事多拖泥带水，不能彻底，故他只长做和事佬。”二则曰：“展堂个性倔强固执，故对事多有不够豁达之嫌。”蒋氏引述总理之批评，其作用如何？明眼者自能了解。闻戴季陶见了这册子之立论太过露骨，立劝蒋氏收回，不可发送。我当时收到一份，后来询及同志中，收到者甚少。此当是戴氏劝他之结果，因戴氏与他友善，他每以师长称之。[35]

[illegible]“[illegible]”[illegible]“[illegible]”[illegible][36][illegible]

[illegible]“[illegible]
[illegible]”[illegible][37]

[illegible]“[illegible]”“[illegible]”[illegible]“[illegible]”[illegible]

1931[illegible]

[illegible]

国民党广东省党部编的宣传材料《为什么讨伐蒋中正》，漫画蒋介石的独裁者形象

□□□□□□□□□□□□□□□“□□□□□□”□□□□□□□□□□□“□□□□□□□□□□□□□□□□□□□□□□□□□□□□□□□□□”[38]□□□□□□□□□□□□□“□□□□”□□□□□□□□□“□□”□□□□□□□□“□□□□”□□□□□□□□□“□□□□□□□□”□□□□□□□□□“□□”□□

1931□4□□□

近日谣诼频兴……最好请两兄发电声明态度，并切劝粤中各同志勿为谣诼所动摇，以定党国之基础。兹将此种谣诼所及于内外影响之重大，请以两兄私人名义详述如下……（四）如粤籍同志离开中央，则明示粤人以粤人之故，而且以粤籍少数同志与全国对抗，不啻自示其褊狭也……两兄于此实有一言兴邦之可能。

□□□□□□□□“□□”□□□□□□□□□□□□□□□□□□□□□□□□□□□□□□[39]□□“□□□□□□□□”□□

以邵力子（浙）、张岳军（川）、宋子文（粤）、陈立夫（浙）、孔庸之（晋）、邵元冲（浙）、王维宙（辽）、于右任（陕）、杨畅卿（粤）等为政治之中心；以丁鼎丞（鲁）、叶楚伧（苏）、陈果夫（浙）、陈布雷（浙）、戴季陶（浙）、余井塘（苏）、（刘庐隐——原注，赣）、程天放（赣）等为党务中心；以方子樵（鄂）、陈厚甫（闽）、朱益之（云）、熊天翼（赣）、葛湛

侯（浙）、林蔚（浙）等为军事之中心，迅即组织干部分头进行。先去其内部之散漫，而后可不愁战局也。[40]

□□□22□□□□□□□□□□1/3□□8□□□

□□□□□□□□□7□1□□□□□□□□□□□□□□□□□□□□□□□□□□□□□

在民国十四年七月一日国民政府成立时，委员有十六人，俱由中央执监委员会选出的，蒋氏自然不在原始政府委员之列。故在党中或在政府，他都不得自称为领袖。在原始国府委员十六人中，有二人已去世，有一尚在南京，即戴季陶氏。其中八人为现在新政府之委员，计现已到粤者有汪精卫、许崇智、古应芬、邹鲁、邓泽如及我六人，另有林森、伍朝枢二人方在外国归程中。[41]

□□□“□□□□□”□□“□□”□

□“□□□□”□□□□□□□□□□□□□□□□□□□□□□□□□□□□□□□□□□□□5□20□□□□□□□□□□□□□□□□□□□□□□□□□

欲求粤事之解决，应自两方研究：第一，军事的；第二，政治的。旬日以来，国民会议及各方之电，皆以陈济棠为事实的对象。有所劝，劝陈济棠；有所责，责陈济棠。察其用意，岂不谓陈负军事责任，陈果就范，则问题可立决乎？……而自另一方面论，则挑起此次问题者，为林森、古应芬等四监委，而非陈济棠。日来各省有力者之

发言，奈何只问陈济棠，而不问四监委。再进一步言，四监委此次举动，显为一种组织的行为。试观问题甫起，而王院长宠惠、孙部长科，即赴上海，至今不归。王、孙纵不参加风潮，但亦处调停地位，与中央其他委员之立场，又有微异。航空司令张惠长……此次乃亦翩然归粤。粤主席陈铭枢……乃亦未能积极阻止，而东渡漫游。广东党部，与汪派久不两立，乃最近因粤桂合作，而汪、邹入省。是以概观粤局，有两点最不容忽视者：第一，国民党著名之广东党员，除宋子文、吴铁城诸君刻在中央供职者之若干人外，其余或卷入旋涡，或旁观消极。第二，广东向来互不相容之各派国民党旧人，近居然有冶为一炉之势。其中固有早经中央除籍不承认为党员，如汪精卫、邹鲁等，中央早认其为国民党以外之反动派，不过从世俗的或历史的批评，则固与党有深厚关系也。由此两点发生之感想，则今日之事，似已不能仅认为陈济棠第八路军之问题，而不能不认为若干有历史的广东国民党员之共同行动……

广东与国民党之关系最悠久，最重大也！夫使单为军事的异动，出兵讨之足已，若其事涉及几多著名党员，而其地又为党的发源地之广东，则已非仅一军事问题，而为党内重大之政治问题，非仅兵力所能解决者矣……不能不希望现在党国负责诸公，务须由党的方面设法解决政治上之纠纷……勿竟因此失去许多著名粤籍党员，以自弱其历史的基础。

[illegible]1949[illegible]

[illegible]“[illegible]”[42][illegible]1912[illegible]25[illegible]“[illegible]”[43][illegible]“[illegible]”[44][illegible]“[illegible]”[illegible]“[illegible]”[45][illegible]“[illegible]”[46]

[illegible]“[illegible]”[illegible][47][illegible]“[illegible]”[48]

[illegible]“[illegible]——[illegible]”[49]

表11–1 孙科内阁部成员籍贯

职务	姓　名	籍贯	职务	姓名	籍贯
行政院长	孙　科	广东中山	实业部长	陈公博	广东乳源
行政院副院长	陈铭枢	广东合浦	财政部长	黄汉樑	福建闽侯
内政部长	李文范	广东南海	军政部长	何应钦	贵州兴义
外交部长	陈友仁	广东宝庆	海军部长	陈绍宽	福建长乐
蒙藏委员长	石青阳	四川南充	教育部长	朱家骅	浙江吴兴
司法行政部长	罗文干	广东番禺	交通部长	陈铭枢(兼)	广东合浦
铁道部长	叶恭绰	广东番禺	侨务委员长	吴铁城	广东中山

[illegible]14[illegible]13[illegible]9[illegible]8[illegible][50][illegible][51]

[illegible]“[illegible]”[illegible]

[illegible]

[illegible]1931[illegible]

[illegible]“[illegible]”[52][illegible]

[illegible]“[illegible]”[illegible]“[illegible]”[illegible]“[illegible]”[illegible]

[illegible]“[illegible]”[illegible]“[illegible]”[53][illegible]

[illegible]

[illegible]“[illegible]”[illegible]

[illegible]“[illegible]”[illegible]“[illegible]”[illegible]“[illegible]”[illegible]

[illegible]

[illegible]“[illegible]”[illegible]“[illegible]”[illegible]“[illegible]”[illegible]“[illegible]”[illegible]“[illegible]”[illegible]

[illegible]

[illegible]“[illegible]”[illegible]“[illegible]”[illegible]

[illegible]

[illegible]

[illegible]

[illegible]

[illegible]“[illegible]”[illegible]“[illegible]”“[illegible]”[54] [illegible]“[illegible]”[illegible]

[illegible]“[illegible]”[illegible]

[illegible]“[illegible]

[illegible]”[55][illegible]“[illegible]”[56][illegible]“[illegible]”[illegible]

“[illegible]”[illegible]“[illegible]”[illegible]“[illegible]‘[illegible]’[illegible]”[57]

[illegible]“[illegible]”[illegible][58][illegible]

[illegible]——[illegible]1952[illegible]

[illegible]“[illegible]”[illegible]10[illegible][59]

[illegible]“[illegible]”[illegible]

[illegible]“[illegible]”[illegible]“[illegible]”[illegible]1933[illegible]1936[illegible]

[illegible]

1935[illegible]“[illegible]”[60][illegible]

[illegible]

[illegible][61][illegible]“[illegible]”[illegible]“[illegible]”[illegible][62]

1936[illegible]5[illegible]

[illegible]——[illegible]1931[illegible]12[illegible]1936[illegible]1935[illegible]12[illegible]1936[illegible]11[illegible]12[illegible][63][illegible]1936[illegible]10[illegible]15[illegible]23[illegible][64][illegible]1943[illegible]8[illegible]

1943[illegible]5[illegible]12[illegible]13[illegible]“[illegible]”[65][illegible]12[illegible]8[illegible]1

□□□9□□□

（1）国民政府主席任期改为三年，连选得连任；（2）主席因故不能视事时，由行政院长代理；（3）主席为陆海空军大元帅；（4）五院院长、副院长由主席于国民政府委员中提请中央执行委员会选任；（5）国民政府主席对中央执行委员会负责，五院院长对主席负责；（6）国家行为由主席署名行之，由关系院院长副署。[66]

□□□1931□6□□□□□□□□□□□□□□□□□□□□□□□□□□□□□□□□□□□□

□□

1948□4□□

[1] □□□□□□□□□□□□□□□□1924—1949□□□□□□□□□□□□□□□317□□

[2] □□□□□□□□□□——□□□□□□□□□□□□□□□□□□1980□□163□□

[3] □□□2001□□□□□□□□□□□□□□□□□□□□□□□□□□□□□□□□□1992□□□□□□□□□□□□□□——□□□□□□□□□□□□□□□□□□□□□□□□□□□2003□□2□□□□□□□□□□□□□□□□□□□□□□——□□□□□□□□□□□□□□□□□□□□□□□□□□□□□□□2003□

[4] □□□□□□□□□□□□□1981□2□□□674—675□□□□□□□□□□□□□□□□□□□□□□□□□□□□□□□□□□“□□”“□□”“□□”□□□□□□□□“□□”□□□□Joseph R. Levenson, “The Province, the Nation, and the World: the Problem of Chinese Identity,” in Albert Feuerwerker etc.ed.□*Approaches to Modern Chinese History*□Berkeley: University of California Press□1967□□pp.268-288.□□□□William Skinner□□□□□□□□“□□□□□□□□□□□□□□□□□□□□□□□□□□□□□□□□□□……□□□□□□□□□□□□□□□□□□□□——□□□□□□□□□□□”□□□□□□□□□□□□□□□□□□□□□□□□□□□□□□2000□□1□□

[5] □□□□□□□□□□4□□□□□□□1981□□23—64□□

[6] □□□□□□1905□7□29□□□□□□□□□□□□□□□□□□□□1981□□546□□

[7] □□□□□□□□□□□□23□□

[8] □□□□□□□□□□□□□□□□□□□□□□□□□□□□□□24□□□□□□□1962□□13□□

[9] □□□□□□□□□□□□□□□□□□□□□□□□□□□□1926□1□11□□□□□□□□□□□□□□□□□□□□□□□□□□□□245□□

[10] □□□□□□□□□□□□□□□□□□□□□□□□□□□□□1926□1□13□□□□□□□□□□□□□□□□□□□□□□□□□□□□283□□

[11] □□□□□16□“□□”□

[12] □□□□□□□□□□□□□□□□□□447□□

[13] [illegible]3[illegible]3[illegible]

[14] [illegible]116[illegible]

[15] [illegible]“[illegible]‘[illegible]‘[illegible]’[illegible]”[illegible]1985[illegible]69[illegible]

[16] [illegible]197[illegible]204[illegible]

[17] [illegible]2[illegible]1973[illegible]504[illegible]

[18] [illegible]2[illegible]509—510[illegible]

[19] [illegible]1926[illegible]5[illegible]30[illegible]1926—1927[illegible]1998[illegible]275[illegible]

[20] [illegible]8[illegible]15[illegible]63[illegible]67[illegible]

[21] [illegible]2[illegible]522[illegible]“[illegible]”[illegible]2004[illegible]2[illegible]

[22] [illegible]2[illegible]524[illegible]

[23] [illegible]245—248[illegible]

□□□□□“□□□□□□□□□□□□□□□□□□□□□□□□”□□□□□□□□□□□□□□□□□□□□□□□□□□□□□□□□2□□□523□□

[24] □□□□□□□“□□□‘□□□□□□□□□□□□□□□□□□□□□□□□□□□□□□□□□□□□□□’”□□□□□□□□□□□□□□□□□□□3□□□88□□□□□□□□□□□□□□□□□□□□□□□□

[25] □□□□□□1926□5□30□□□□□□□□□□□□□·□□□□□□□□□□1999□1□□□5□□

[26] □□□□□□□□□238□□□□□□□□□□□□□□□□154—162□□

[27] □□□□□□□□□□□□1926□5□30□□□□□□□□□□□□□□□□□□□□□□□□1926—1927□□□□□□□272—273□□

[28] □□□□□□□□□□□2□□□529□□

[29] □□□□8□2□□□□□8□1□□□□□9□2□□□□□□□□□□□□□□□□□□□□□□□□□216□□

[30] □□□□□□□□□□204□□□□□□□□□□□□“□□□□□□□□□□□□□□□‘□□□□’□□□□□□□□□□□□□□□□□□□□□□□□□□□□□□□□□□□□”□□□□□□□□□□□□□□□□□□□□□□□□□□□□□□□□□□□□□□□2004□□2□□□144□□

[31] □□□□□□□□□□□110□□

[32] □□□□□□□□□□□□□□□□□□□□□□□□□□□□1927□2□20□□□1□□1□□

[33] □□□□□□□□□□□106□□

[34] □□□□□□□□□□□112□□

[35] □□□□□□□□□□207—208□□

[36] □□□□□□□□□□□□108□□

[37] □□□□□□□□□□□□□□□□□□□□□117□□

[38] □□□□□□1931□6□19□□□□□□□□□□□□□□□□□□□□□□□□□□□“□□”□□□

[39] □□□□□□□□□□□□□□□□□1931□4□28□□□□□□□□□□□“□□”□

[40] □□□□□□□11□□1931□5□24□□□221□□

[41] □□□□□□□□□□□□□□□□□□□□□3□□1931□7□15□□□61□□

[42] □□□□□□□□□□□□□□□□□□□□□□□□□□□□□□□□6□□□□□□□□□□□□□□□□□1963□□23□□

[43] □□□□□□□□□□50□□

[44] □□□□□□1931□3□11□□

[45] □□□□□□□□□□□□□□□□□□□□□□□□□□□□□□□□□17□□□123□□

[46] □□□□□□□□□□□□□□□□□1931□7□5□□□□□□□□□□□□□□□□□□□□□□“□□”□72/0950□

[47] □□□□□□□□□□□□

[48] □□□□□□□□□□□□□□□□□□□□□□□□□□36□□□152□□

[49] [illegible]17[illegible]123[illegible]

[50] [illegible]1931[illegible]12[illegible]31[illegible]12[illegible]522[illegible]

[51] [illegible]1989[illegible]326—328[illegible]

[52] [illegible]417[illegible]

[53] [illegible]1[illegible]1933[illegible]5[illegible]13[illegible]2001[illegible]366[illegible]

[54] [illegible]3[illegible]2[illegible]1934[illegible]2[illegible]15[illegible]1[illegible]

[55] [illegible]123[illegible]

[56] [illegible]3[illegible]2[illegible]1934[illegible]2[illegible]15[illegible]2[illegible]

[57] [illegible]123[illegible]

[58] [illegible]166[illegible]

[59] [illegible]60[illegible]

[60] [illegible]1994[illegible]159[illegible]

[61] [illegible]5.1/13.15-3[illegible]13.61-9[illegible]

[62] [illegible]1941[illegible]6[illegible]9[illegible]4[illegible]5[illegible]“[illegible]”[illegible]“[illegible]”

[63] [illegible]89[illegible]1935[illegible]12[illegible]1027[illegible]

[64] [illegible]99[illegible]1936[illegible]12[illegible]1035[illegible]

[65] [illegible]574[illegible]1943[illegible]5[illegible]29[illegible]2[illegible]

[66] [illegible]605[illegible]1943[illegible]9[illegible]15[illegible]1[illegible]

[illegible]

[illegible]

1946[illegible]7[illegible]“[illegible]CC[illegible]”[1]

[illegible]CC[illegible]1949[illegible][2][illegible]CC[illegible]

[illegible]

“[illegible]”[illegible]

[illegible]“[illegible]”[illegible]1918[illegible]“[illegible]”[illegible]

[illegible]1918[illegible]7[illegible]“[illegible]”[3][illegible]——[illegible]

1924[illegible]1925[illegible]3[illegible][4][illegible]

1927[illegible]7[illegible]5[illegible]“[illegible]”[5][illegible]“[illegible]”[illegible]“[illegible]”[illegible]“[illegible]”[illegible]1928[illegible]

[illegible]“[illegible]”[illegible]“[illegible]”[6][illegible]“[illegible]”[illegible]1929[illegible]1931[illegible]“[illegible]”[illegible][7]

1932[illegible]“[illegible]”[illegible]“[illegible]”[illegible]“[illegible]”[illegible]“[illegible]”[illegible]“[illegible]”[illegible]CC[illegible]

要知道杨永泰是怎样一个人，从政学系的领袖李根源对杨的批评可以见之。李在苏州作寓公时对人家说：“杨永泰好比我们云南的烟

土，吸了它觉得很舒服，上了瘾就不容易摆脱它了，吸久了就会中毒。”杨是一位道地的政客，他见蒋先生时，常对于重要问题，携带了正面和反面两种方案，他先探探蒋先生的意思，如果蒋先生偏向正面的，他就呈上正面的方案；反之则呈上反面的方案，以迎合蒋先生之意旨。[8]

1935[illegible]

[illegible]CC[illegible]“[illegible]”[illegible]“[illegible]CC[illegible]”[9] [illegible]“[illegible]——[illegible]”[10]

[illegible]“[illegible]”[illegible]

[illegible]“[illegible]”[illegible]1946[illegible]8[illegible]“[illegible]”[11] [illegible]“[illegible]——[illegible]

[illegible]”[12]“[illegible]‘[illegible]’[illegible]‘[illegible]’[illegible]‘[illegible]’[illegible]”[13]

[illegible]

“政学系”之一名词，乃由“政学会”强牵出来的。“政学会”原是民国初年北京国会议员李根源等所创立，杨永泰当时亦确是其中一分子，民国二十年间，杨任南昌行营秘书长，余为参谋长，朝夕相处，外间乃将余牵扯及，亦指为旧政学会中人。张群与杨素相善，更指为政学会重要分子，此外凡未有其他派别彩色，而常与余等稍多接触者，如吴铁城、陈仪、王世杰、翁文灏、张嘉[illegible]、何廉等等，亦莫不加政学系之头衔。究竟“政学系”三字是由何处产生？是自何人呼出？至今尤未分明，或疑为乃共产党所制造，用以分化政府方面各干部。[14]

[illegible]“[illegible]”[illegible]

“[illegible]”[illegible]1931[illegible]“[illegible]”[illegible][15][illegible]CC[illegible]“[illegible]”[illegible]1936[illegible]11[illegible]“[illegible]”[illegible]“[illegible]”[illegible]“[illegible]

[illegible]”[16]

[illegible]

[illegible]“[illegible]”[illegible]“[illegible]”[illegible]

1927[illegible]CC[illegible]CC[illegible]“[illegible]”[illegible]

1930[illegible]9[illegible]11[illegible]“[illegible]”[illegible]“[illegible]”[illegible]——[illegible]

[illegible]“[illegible]”[illegible]·[illegible]

1932[illegible]

[illegible]“[illegible]”[illegible]“[illegible]”[illegible]“[illegible]”[illegible]“[illegible]”[illegible][17][illegible]CC[illegible][18]

[illegible]“[illegible]”[illegible]“[illegible]”[illegible]

[illegible]“[illegible]”[illegible]

1935[illegible]11[illegible]1[illegible]“[illegible]”[illegible]“[illegible]”[illegible]

[illegible]11[illegible]23[illegible]“[illegible]”12[illegible]4[illegible]“[illegible]”[19][illegible]“[illegible]”[illegible]CC[illegible]“[illegible]”[illegible]“[illegible]”[illegible]“[illegible]

[illegible]”[illegible]“[illegible]”[illegible][20][illegible]

1935[illegible]

院长：蒋介石（原汪精卫）

副院长：孔祥熙（连任）

秘书长：翁文灏（原褚民谊）

政务处长：彭学沛（连任仅三个月，由蒋廷黻继任）

内政部长：蒋作宾（原甘乃光代理）

外交部长：张群（原汪精卫兼）

军政部长：何应钦（连任）

海军部长：陈绍宽（连任）

财政部长：孔祥熙（连任）

交通部长：顾孟馀，俞飞鹏代理（原朱家骅）

铁道部长：张嘉[illegible]（原顾孟馀）

实业部长：吴鼎昌（原陈公博），常务次长谷正纲（次年改任周诒春）

教育部长：王世杰，常务次长钱昌照

[illegible]CC[illegible]“[illegible]——[illegible]

[illegible]12[illegible]5[illegible]”[21]

“[illegible]”[illegible]“[illegible]”[illegible]12[illegible]10[illegible]“[illegible]”[illegible]“[illegible]”[22]

[illegible]

[illegible]

1928[illegible]1929[illegible]“[illegible]”[illegible]

1月2日，颜骏人自津来会，午后杨畅卿及炎之夫妇来谈。

1月3日，早餐后出访孙慕韩、于右任、张[illegible]西诸君；又孟和、郑女士毓秀、孔庸白诸君来会；晚熊司令天翼邀饮，同座有朱益智、邵力子及各家属。盖熊、朱、邵及我四人皆济案中之共患难者，而我与熊、朱三人骑马出南门之情况，至今回首，思之犹历历在目也。

1月4日，午后熊天翼君来谈上海特别市事，意甚恳挚，乃出前数日因此事致岳军弟函稿与阅，彼始了然于我之地位……晚间焕章来电

（党家庄别后已八阅月而未通只字），请出主持导淮事，忽嘱担任沪事，忽又邀我赴宁，政府中人之不接洽不致密，真是出人意外。

1月5日，午后杨畅卿来谈，乃共商定复焕章电。

1月6日，晨起练拳剑后得介石来一歌电……傍晚遂复一电。

1月7日，早餐后文钦来谈三点：一，出处要慎；二，私交要顾；三，国事不能放手。颇可参考……访熊天翼于其私邸（紧邻），彼又哓哓劝出任上海市不已。

1月8日，晚间六时半宴客如下：颜骏人、孙慕韩、周季〔寄〕梅、张□西、杨畅卿、张公权、林理源、陶孟和、朱炎之、金纯孺。餐后杂谈新约及财政等各端，至十一时散。[23]

[illegible]

[illegible]

[illegible]“[illegible]”[illegible]

[illegible]

[illegible]

[illegible]1926[illegible]“[illegible]100[illegible]”[illegible][24][illegible]1927[illegible]5[illegible]8[illegible][25]1928[illegible]

[illegible]1936[illegible]

[illegible]

[illegible]CC[illegible]

[illegible]1931[illegible]“[illegible]”[illegible]“[illegible]”[illegible][26][illegible]

[illegible]

[illegible]“[illegible]”[illegible]“[illegible]”[illegible]“[illegible]”[illegible]“[illegible]”[illegible]

[illegible]“[illegible]”[illegible]“[illegible]”[illegible][27][illegible]

1927[illegible]3[illegible]3[illegible]26[illegible]“[illegible]”[28][illegible]1928[illegible]1[illegible][29]

[illegible]

[illegible]“[illegible]”[illegible]1928[illegible]“[illegible]”[illegible]“[illegible]——[illegible]”[illegible]1930[illegible]CC[illegible]1930[illegible]1932[illegible]“[illegible]”[illegible]“[illegible]”[illegible]“[illegible]”“[illegible]”[30][illegible]“[illegible]……[illegible]”[illegible]“[illegible]”[illegible][31]

[illegible]“[illegible]”[32]

[illegible]1912[illegible]1913[illegible]20[illegible]20[illegible]1932[illegible]

[illegible]1932[illegible]“[illegible]”[33] 1935[illegible]

[illegible]“[illegible]1933[illegible]……[illegible]”[illegible]“[illegible]”[illegible]

[illegible][34][illegible][35]

[illegible]1929[illegible]“[illegible]‘[illegible]’[illegible]——[illegible]——[illegible]”[36][illegible]

[illegible]1932[illegible]“[illegible]”[37][illegible]

[illegible]“[illegible]”[illegible]“[illegible]”[illegible][38][illegible]“[illegible]”[illegible]“[illegible]”[illegible]

[illegible]“[illegible]”[illegible]“[illegible]”[illegible]1935[illegible]“[illegible]”[illegible]80[illegible]“[illegible]”[illegible]“[illegible]‘[illegible]’[illegible]‘[illegible]’”[illegible][39][illegible]“[illegible]”[illegible]“[illegible]”[illegible]

[illegible]

[illegible]193
2[illegible]“[illegible]”[illegible][40]

[illegible]

[illegible]

[illegible]1932[illegible]“[illegible]”[illegible]1935[illegible]

[illegible]CC[illegible]“[illegible]”[illegible]2
0[illegible]30[illegible]

[illegible]“[illegible]”[illegible]“[illegible]”[illegible]“[illegible]”[illegible]“[illegible]”[illegible]“[illegible]1934[illegible]2[illegible]3[illegible]

——[illegible]”[41][illegible]

[illegible]

这个集团的特点是……没有任何组织形式，它的活动全部体现在三个主要人物——杨永泰、熊式辉、张群以及他们的几个手下人的勾结或“单干”的活动之中……曾有人粗作估计，说这批人数有40人左右，可能是大致不差的。有人说，杨永泰死后，新政学系分子逐渐减少了，这是可能的；另一方面，它的上层分子则逐渐增加，也是事实。[42]

[illegible]“[illegible]”[illegible]1933[illegible]

[illegible]1935[illegible]1949[illegible]

[illegible]“[illegible]”[illegible]“[illegible]”[illegible]CC[illegible]“[illegible]”[illegible]“[illegible]”[illegible][4

3] [illegible]CC[illegible]

[illegible]“[illegible]”[illegible]

[illegible]

[illegible]“[illegible]”“[illegible]” [44]

[illegible]——[illegible]“[illegible]”[illegible]“[illegible]”[illegible]1936[illegible]2[illegible]22[illegible]“[illegible]”[illegible]1936[illegible]5[illegible]23[illegible]“[illegible]……[illegible]”[illegible]1937[illegible]1[illegible]12[illegible]“[illegible]”[illegible] [45] [illegible]

1936[illegible]8[illegible]“[illegible]”[illegible]“[illegible]

[illegible]”[illegible]“[illegible]”[illegible]“[illegible]”[illegible]“[illegible]”[illegible]“[illegible]”“[illegible]”[illegible][46][illegible]

[illegible]1937[illegible]1[illegible]“[illegible]”[illegible][47][illegible]“[illegible]”[illegible]“[illegible]‘[illegible]’[illegible]”[48]

[illegible]1[illegible]12[illegible]“[illegible]”[illegible]“[illegible]”[illegible][49] 18[illegible]“[illegible]”[illegible]“[illegible]”[illegible]“[illegible]”[illegible]“[illegible]”[illegible]“[illegible]”[illegible]“[illegible]”[illegible]“[illegible]”[illegible][50] 24[illegible]“[illegible]”[illegible][51] 27[illegible]“[illegible]”[illegible][52] 31[illegible]“[illegible]”[53] 2[illegible]12[illegible]“[illegible]”[54] 22[illegible]

□□[55] □□□□□□□□□□□□

□□□□□□□□□□□□□□□□□□□□□□□□□□□□□□□□□□□“□□□□□□□□□”□□□□□□□□□“□□”□□□“□□□□□□□□□□□□□□□□□□□□□□□□□□□”[56]

□□□1945□8□14□□□□□□□□□□□□□□□□□□□□□□□□20□□□□□□□□“□□□□□□□□□□□□□□□□□□□□□”□21□“□□□□□□□□□□□□□□□□□□□□”□22□“□□□□□□□□□□□□□□□□□□□□□□□□□□□□□□□□□□□□□□”24□“□□□□□□□□□□□□□□□□□□□□□□□□□□□□”□26□“□□□□□□□□□□□□□□□□”□[57] □□□

□ □□□□CC□□□□□

□□□□□□□□□□□□□□□□□□□□□□□CC□□□□□□□□□□□□□“□□□”[58] □□□□□□□□□□□□□□□□□□□□□□□“□□□□”□□□□□□□□□□□□□□□□

1935□□

兹就所闻概记于下，杨本为政学系健将，活动于北方政界既有年，对于政治方面确有若干之应付方法而为党人所不及者。故自日祸、共祸相迫而至，蒋处于应付维艰之境。杨得贡其所见以博蒋之欢，尤于整理豫鄂皖等省之政治、财政，颇有计画，蒋乃倚为左右手。杨于是得随其发展之计谋，如江西之熊式辉、湖北之张群、应付日本之黄郛俱予沆瀣一气。因其历史上与国民党之不相容，乃定“拥蒋毁党”之政策，故对于剿匪各省之党务，莫不尽其拆台之能事（今日之党团虽属无用，且多纠纷，但现在本党为“以党治国”，当谋所以改善之法，而不宜摧残之也）。

然为蒋所信任，在中央负党务责任之陈果夫、陈立夫对此亦曾为各种之设计，迄今为止并无若何成功。兹举一二：如去年立夫先生介绍若干重要省市党部负责之委员为蒋之秘书，以备蒋之咨询。但为时不久为杨永泰建议改为设计委员，均不得志，纷纷告归。后又使陈布雷追随蒋之左右，原拟以之充秘书长，以陈与蒋有旧，向为蒋服文字之劳者也。但以陈之为人，器识不大。蒋之与杨信赖尤深，计不得逞。陈仍不过为蒋之机要秘书而已。以故政学系将“力事扩充以谋篡窃本党”之论时得而闻。

于此有一问题，即蒋与杨之信任关系为何种性质？一说以杨为政客，计画甚周，现为培植羽毛时期，一方面在此时期竭力交结重要军人（如顾祝同等业已声气相通）及黄埔学生，迨至羽毛丰满，即行揭开真面，以毁党而成为彼之天下；其次，则以为蒋之用人，向能用其所长而绝不能为人所买，以其独断之性，固一英雄主义之人物也。彼最初对于共党密切合作，然至必要时，断然予以清除，即其明证。蒋之对杨以目前环境需要，彼来协助，故毅然信任之。然果如见其有不

逞之图，自然可立即排除。此种见解，老先生如丁（惟汾）、叶（楚伧），盖仍作如是之观察也。余以二者所见均有可能。

不过，政学系与共党相较，有不同者。以共党声势虽大，彼等始终破坏本党及蒋个人，盖属显然。而政学系则附蒋以发展，彼之作用乃在由彼等拥蒋以活动政治，根本端在排挤本党。然以蒋与党有如此深远之关系，且彼个人有相当之宗法社会思想，谓其将随杨的主张去党，亦似无可能。不过杨如得计，可任意排除党中人物，以随其操纵把持之计，似属可能也。[59]

[illegible]“[illegible]”[illegible]1936[illegible]“[illegible]”[illegible]“[illegible]”[illegible]“[illegible]”[illegible]“[illegible]”[illegible]“[illegible]”[illegible]“[illegible]”[illegible]CC[illegible]

[illegible]“[illegible]……[illegible]”[illegible]1931[illegible]“[illegible]”[60]

[illegible]1931[illegible]3[illegible]25[illegible]“[illegible]”[illegible][61][illegible]“[illegible]”[illegible]“[illegible]”[illegible]

[illegible]“[illegible]”[illegible]“[illegible]”[illegible]“[illegible]CC[illegible]……[illegible]”[62][illegible]

[illegible]“[illegible]”[illegible]“[illegible]”[illegible]“[illegible]”[illegible]“[illegible]”[illegible][63]

[illegible]1938[illegible]“[illegible]”[illegible]“[illegible]”[illegible][64][illegible]CC[illegible]

过去在国民党时代有一句话，叫做“蒋家的天下，陈家的党”，意思是说，党部的权抓在陈家手里。我在国防设计委员会以及后来的资源委员会时期，在成立机关党部这个问题上也一直在和陈矛盾着。在1944年以前，党部方面前后有过三次要我们在资源委员会机关内成立党部，我都拒绝……到了1944年，国民党开始筹办六中全会大会

（应为六全大会——引者注）选举，所有重要机关都要设立国民党党部，资委会乃被迫在会内成立第78区党部。我本人未参加此党部工作，只是嘱咐吴兆洪、戴世英等：好好安排，好好应付，不让资委会受到CC影响……后来我见蒋，说明我们多年来未成立党部，怕二陈插进来，把事业弄乱等等情况。他唯唯。[65]

[illegible]CC[illegible]

[illegible]1935[illegible]1936[illegible]5[illegible]“[illegible]‘[illegible]’[illegible]”[illegible][66][illegible]“[illegible]”[illegible]“[illegible]”[illegible]“[illegible]”[illegible]“[illegible]”[illegible]“[illegible]”[illegible][67]

[illegible]“[illegible]CC[illegible]HH[illegible]TV[illegible]CH[illegible]”[68][illegible]“[illegible]1[illegible]2[illegible]”[illegible]“[illegible]”[69][illegible]“[illegible]”[illegible]

[illegible]

> 委员长是个可以共事的好人。他十分耿直，也非常坦率……他给我的印象是：迫切要新鲜的主意，尽管是否把这个主意付诸实施是另一回事……他认识人，也懂得用人。但是他不懂得制度和使用制度。我和他谈问题时，一谈到许多事情该制度化的时候，他的注意力就会向别处转移。我对他有这样的感觉，从根本上说，他不是个现代的人，基本上属于孔子传统思想影响下的人。他办起事来首先是靠人和个人接触以及关系等等，而不是靠制度。[70]

[illegible]CC[illegible]

[illegible]

[illegible]“[illegible]”[illegible]“[illegible]”[illegible]20[illegible]30[illegible]“[illegible]”[illegible]

[illegible]“[illegible]”[illegible]

[illegible]

[illegible]

[illegible]“[illegible]”[illegible]

[illegible]“[illegible]”[illegible]“[illegible]”[illegible]

[illegible]“[illegible]”[illegible]“[illegible]”[illegible]

1949[illegible]

[illegible]

[1] [illegible]1946[illegible]7[illegible]9[illegible]1996[illegible]535[illegible]

[2] □□□□□□□□□——□□□□□□□1907—1949□□□□□□□□□□□□□20
08□□657□□□□□□□□□□□□□□□

[3] □□□□□□1918□7□4□□

[4] □□□□□□□□□□□□□□□□□□□□232□□

[5] □□□□□□1927□7□5□□

[6] □□□□□□□□□□□□□□□□□□□□435□□

[7] □□□□□□□□□□□□□□□□□□□□□□□□□□□□□□210□□□□□□□□□□□□
□“□□□□□□□□□□□□□□□”□□□□□□□□□□□□□□□□□□□□□□□□□□□□□□□□□□
17□□□128□□

[8] □□□□□□□□□□□□171□□

[9] □□□□□□□□□□□□□2012□□226□□

[10] □□□□□□□□□□□□166□□

[11] □□□□□□□□137□□

[12] □□□□□□□□□□□□172□□

[13] □□□□□□□□□□□□□□□□2008□□1□□□63□□

[14] □□□□□□□□□□656—657□□

[15] □□□□□□□□□□□□□□□□1931□5□4□□□1□□3□□

[16] □□□□□□□□·□□□□□□□□□□“□□□□”□2006□□407—408□□

[17] □□□□□□1931□12□22□□

[18] [illegible]1932[illegible]
[illegible]2011[illegible]

[19] [illegible]·[illegible]“[illegible]”[illegible]2011[illegible]479[illegible]481[illegible]

[20] [illegible]1927[illegible]1[illegible]29[illegible]3[illegible]5[illegible]

[21] [illegible]3[illegible]1936[illegible]1[illegible]14[illegible]15—16[illegible]

[22] [illegible]·[illegible]482[illegible]484[illegible]

[23] [illegible]1[illegible]1929[illegible]1[illegible]2—8[illegible]

[24] [illegible]267[illegible]

[25] [illegible]1978[illegible]37[illegible]

[26] [illegible]1989[illegible]165[illegible]

[27] [illegible]1997[illegible]242[illegible]

[28] [illegible]1927[illegible]3[illegible]26[illegible]

[29] [illegible]“[illegible]咏[illegible]”[illegible]“[illegible]
[illegible]”[illegible]1927[illegible]12[illegible]25[illegible]26[illegible]

[30] [illegible]1998[illegible]22[illegible]25[illegible]29[illegible]146—147[illegible]

[31] [illegible]1932[illegible]6[illegible]17[illegible]19[illegible]

[32] [illegible]143[illegible]

[33] [illegible]1932[illegible]7[illegible]25[illegible]

[34] [illegible]2003[illegible]151[illegible]153[illegible]

[35] □□□□□□□□□□□□□□□□1988□□85□□

[36] □□□□□□□□□48□□

[37] □□□□□□1932□3□20□□

[38] □□□□□□□□□□□□□□□□□□□□□□□□□□31□□1□□1934□1□1□□□25□□

[39] □□□□□□□□□□□□□□□□□□□□□□□□□□32□□1□□1935□1□1□□□15□□□□□□□□□□□□□□□□□□□□□□□□□□□□□□□□□□□□

[40] □□□□□□□□□□□□□□□□□1925—1945□□□□□□□□□□□□□□2012□□209—210□□

[41] □□□□□□□“□□□□”□□□□□□□□□□□□□□□□□□□□□□□□□□□□□□8□□□□□□□□□□1996□□87□□

[42] □□□□□□□“□□□□”□□□□□□□□□□□□□□□□□□□8□□□88□89□□

[43] □□□□□□□□2□□1935□12□2□12□□□524□535—537□□

[44] □□□□□□□□□□191□198□□

[45] □□□□□□□□□□□□□□□□□□□2010□□20□47□108□□

[46] □□□□□□□□□99□104□105□111□□

[47] □□□□□□□□·□□□□□□□□□541□□

[48] □□□□□□□□□123□□

[49] □□□□□□□□1937□1□12□14□□□108□□

[50] □□□□□□□□□□199□□

[51] □□□□□□□□1937□1□24□□□111□□

[52] □□□□□□□□□□□□□□□□□□□□2005□□129□□

[53] □□□□□□1937□1□31□□□□□□□□□□·□□□□□□□□□541□□

[54] □□□□□□□□□□199□□

[55] □□□□□□□□□□□□□□□□□□□1925—1949□□□1□□□□□□□□□□
□□□□□1987□□230□□

[56] □□□□□□□□1939□3□6□□9□8□□□315□368□□

[57] □□□□□□□□□□488—489□□

[58] □□□□□□□□□□□□151□□

[59] □□□□□□□□2□□1935□4□12□□□291—293□□

[60] □□□□□□□□□□□□152□168□□

[61] □□□□□□□6□□1931□3□25□□

[62] □□□□□□□□3□□1936□1□14□□□15—16□□

[63] □□□□□□□□□□221—222□□

[64] □□□□□□□□1938□2□15□□3□2□□□161□218□□

[65] □□□□□□□□□□125—126□□

[66] □□□□□□□□1936□5□18□□□45□□

[67] □□□□□□□□□□241□246□□

[68] [illegible]1942[illegible]4[illegible]10[illegible]761[illegible]

[69] [illegible]10[illegible]1371[illegible]

[70] [illegible]117[illegible]

□□□□

□ □□

□□□□□□□□□□□□□□□

□□□□□□□

□□□□□□□

□□□□□□

□□□□□□□□□□□

□□□□□□□□□□□□□□□□□165□□□□□□□□□□□□

□□□□□□□□□□□□□□□□□□□□□□□□□

□□□□□□□□□□□□□□□116—137□□□□□□□□□□□□□

□□□□□□□□□□□□□□□□□□□47□□□□□□□□□□□

□□□□□□□□□□□□□□□□□□□□□□

□□□□□□□□□□□□□□□□□□□□□□□□□□

□□□□□□□□□□□□□□□□□□□□□□□□

□□□□□□□□□□□□□□□□□□□□□□□□□□

□□□□□□□□□□□□□□□□□□□□□□□□□□□

□□□□□□□□□□□□

□□□□□□□□□□□□□□□

□□□□□□□□□□□□□□□□□□

□□□□□□□□□□□□□□□□

□□□□□□□□□□□□□□111—140□□□□□□□

□□□□□□□□□□□□□□□□□□

□□□□□□□□□□□□□□□□□“□□□□□□□□□□□□□□□□□□”

□□□□□□□□□□□□□□□□□□□□□□□□□□□□□□□□□□□□□□□

□□□□□□□□□□□□□□□□□□□□□□□□□□□□□□□□□□

□□□□□□□□□□□□□□□□□□□□□□□□□□□□□□□□□□□

□□□□□□□□□□□□□□□□□□□

□□□□□□□□□□□□□□□□□□

□□□□□□□□□□□□□□□□□1932□5□3□□□□□□□

□□□□□

□□□□□□□□□□□□□□□□□□□□□□□□□□□□□□□□□

□□□□□□□□□□□□□□□□□□□□□□□□□□□□□□□□□□□

□□□□□□□□□□□□□□□□□□□□□□1—15□□□□□□□

□□□□□□□□□□□□□□□□□□□□□□□□□□□□□□□□

□□□□□□□□□□□□□□□□□□□□□□□□□271—310□□□□□□□

□□□□□□□□□□□□□□□□□□□□□□□□□□□21□23□25□26□□□□□□□

□□□□□**“□□□□”**□□□

□1□□□□□□

□□□□□55—63□□□□□□

□□□□□·□□□□□“□□□□□□□□”□□□□□□□

□□□□□·□□□□□“□□□□”□□□□□□□

□□□□□□□□□□□□□16—21□□□□□□□4□5□□□□□

□□□□□□1930—1932□□□□□□□

□□□□□·□□□□□□□□□35□□□□□□

□□□□□·□□□□□□□“□□□□□□”□1□2□□□□□□□“□□□□□□”□1□□□□□

□2□□□□□□

□□□□□□□□□□□□□□□□□□□□

□□□□□□□□□□□□□□□□□□□

□□□□□□□□□□□□□□□□□□□□

□□□□□□□□□□□□□□□□□□□□

□□□□□□□□□□□□□□□□□

□□□□□□□□□□□□□□□□□□□□□□

□□□□□□□□□□□□□□□□□□□□□□

□□□□□□□

□□□□□□□□□□□□□□□□□□□□

□□□□□□□□□□□□□□□□□□

□□□□□□□□□□□□□□□□

□ □□□□□□

□□□□□□□□□□□□□□□□□□□□□□□□□1986

□□□□□□□□□□□□□□□□□□□□□□□□□□□□□□□□□□3□□□□□□□□□□□□

□□□□□□□

□□□□□□□□□□□□□□□□□□□□□□□□□□□□□□1931

□□□□□□□□□□□□□□□□□□□□□□□□□□1931

□□□□□□□□□□□□□□□□□□□□□□□□□□□□□□□□□1931

□□□□□□□□□□□□□□□□□□□□□□1928—1931

□□□□□□□□·□□□□□□8—13□□□□□“□□□”□2003—2004

□□□□□□□□□□□□□□□□□□□□□□□□□□□□□1928

□□□□□□□□□□□□□□□□□□□□1926—1927□□□□□□□□□□□1998

□□□□□□□□□□□9□16□22□23□□□□□□□□□□□□□□□□□1955—1
978

□□□□□□□□□□□□□□□——□□□□□□□□□□1□□□□□□□□□□□□□□□1
981

□□□□□□□□□□□□□□□□□□□□□□□□□□□□□□□1931

□□□□□□□□□□□□□□□□□□□□□□□□□□□1931

□□198
6

□□□□□□□□□□□□□□□□□□□□□□□□□□□□□□□□13—15□□□□□□□
□□□□2000

□□□□□□□□□□□□□□□□□□□□□□□4□5□□□□□□□□□□1986□1994

□ □□□□□□□□

□□□1996

□□□□□□□□□□□□□□□□1982

□□□□□“□□□□”□□□□□□□□□□□□□□□□□□□□□□□□□□□□□□□□19
88

□□□□□□□□——□□□□□□□□□“□□□”□2005

□□□□□□□□□□□□□□□□□□□1967

□□□□□□□□□□□□□□□□□1945

□□□□□□□□□□□□□□□□□□1994

□□□□□□□□□□□□□□□□1997

□□□□□“□□□□”□□□□□□□□□□□□□9□□□□□□□1960

□□□□□□□□□□□□□□□□□□□□□□□□□□□□□□□□4□□□□□□□1962

□□□□□□□□□□□□□□□□□□□1983

□□□□□□□□□□□□□□□□□□1993

□□□□□□□□□□□□□□□□□□□□□□□□22□□□□□□□□□□□□□□□□□1978

□□□□□□□□□□□□□□□□□□□□□□12□□□□□□□1961

□□□□□□□□□□□□□□□□□□□□□□□□45□□□□□□□□□□1964

□□□□□□□□□□□□□□□□□□□□□□□11□□□□□□□1961

□□□□□□□□□□□□□□□□□□□□□□10□□□□□□□□□□1996

□□□□□□□□□□□□□□□□□□1989

□□□□□□□□□□□□□□□□“□□□□□□□□”□1981

□□□□□□□□□□□□□□□□□□□□□□□□□□28□□6□□1976□6□

□□□□□□□□□□□□□□□□□□□□□□□□□1989

□□□□□□□□□□□□□□□□□□□□□□□□□□□□□□□□□□□□□1992

□□□□□□□□□□□□□□□□□□□□□□17□□□□□□□1961

□□□□□□□□□□□□□□□□□□□□□□□□□28□□6□□1976□6□

□□□□□□□□□□□□□□□□□□□□□□□□52□□□□□□□□□□1964

□□□□□□□□□□□□□□□□□□□□□□□□□□□7□□□□□□□1960

□□□□□□□□□□□□□□□□□□□□□□□□□84□□□□□□□□□□1982

□□□□□□□□□□□□□□□□□□□□□□183□□1965□2□16□

□□□□□□□□□□□□□□□□□□□□□23□□7□□1973□7□

□□□□□□□□□□□□□□□□□□□□□□□□1988

□□□□□□□□□□□□□□□□□□□□□□□□□□□□□□□□□15□□□□□□□□□□□□□
□□□□□□1965

□□□□□□□□□□□□□2012

[illegible]6[illegible]1963

[illegible]2003

[illegible]1988

[illegible]

[illegible]“[illegible]”[illegible]1988

[illegible]1985

[illegible]1987[illegible]2[illegible]

[illegible]17[illegible]1961

[illegible]——[illegible]37[illegible]1987

[illegible]1981

[illegible]“[illegible]”[illegible]“[illegible]”[illegible]9[illegible]1960

[illegible]“[illegible]”——C. C. [illegible]18[illegible]1961

[illegible]1998

[illegible]1990

[illegible]1993

[illegible]1990

[illegible]52[illegible]1964

[illegible]“[illegible]”[illegible]8[illegible]1996

[illegible]1979

[illegible]1968

[illegible]36[illegible]1963

[illegible]——[illegible]1907—1949[illegible]2008

[illegible]1989

[illegible]15[illegible]1965

[illegible]1989

[illegible]57[illegible]1978

[illegible]6[illegible]1960

[illegible]1973

[illegible]1995

[illegible]1989

[illegible]1978

[illegible]1971[illegible]

[illegible]“[illegible]”[illegible]9[illegible]1960

[illegible]12[illegible]1961

[illegible]2[illegible]1960

[illegible]1976

[illegible] [illegible]

[illegible]1930[illegible]7[illegible]—1932[illegible]1[illegible]

[illegible]1926[illegible]12[illegible]—1927[illegible]1[illegible]

[illegible]1928[illegible]9[illegible]—1932[illegible]2[illegible]

[illegible]1927[illegible]2[illegible]—4[illegible]

[illegible]1931[illegible]2—5[illegible]

[illegible]1927[illegible]5[illegible]—1932[illegible]1[illegible]

□□□□1927□11□—1932□1□

□□□□□□1931□11—12□

□□□□□1930□7□

□□□□□□1928□9□□1930□7□—1932□1□

□□□□□□□□□183□1965□2□

□□□□□□□1988□□1□

□□□□□□1928□12□—1935□1□

□□□□□□1982—1984□

□□□□□□1996—1999□

□□□□1931□4—7□

□□□□□□□□1933□6□—1936□6□

□□□□□□□6□□1931□

□□□□1929□4—6□

□□□□□□□1927□9□

□□□□□□□□1928□9□—1932□3□

□□□□□□1931□7□—1931□11□

□□□□□□1929□9□

□□□□□□□□□□□28□□1976□6□

□ □□□□□

□□□□□□□·□□□□□□“□□□”□2006

□□□□□□□□□□□□□□□□□1981

□□□□□□□□□□□□□□□□□□□□□□1983

□□□□□□□□□□□□□□□□1992

□□□□□□□□□□□□□□□□□□□□□□□□□□1983□□2□

“□□”□□□□□□□□□□□□□□□□□□□□□□□1976

□□□□□□□□□□□□□“□□□□□□□□□□”□□□□□□□□□□□□□□□□□□□□□□1
978

□□□□□□□□□□□□□□□□□□□□□□□□1978

□□□□□□□□□□□□□□□□□□1934

□□□□□□□□□□□□□□□□2—5□□□□□□□1932

□□□□□□□□□□□□□□□□□□1990□□□□□□

□□□□□□□□□□□□□□□□1998—1999□

□□□□□□□□□□□□□□□□□□□□□□□1992□□□

□□□□□□□□□□□□□“□□□”□2011

□□□□□□□□□□□□□□□□1990

□□□□□□□□□□□□□□□□□□□□□□□□□□□□□1993

□□□□□□□□1□3□9□11□□□□□□□1981—1986

□□□□□□□□□□□□□□□□□□□1978

□□□□□□□□□□□□1930

□□□□□□□□□□□□□□□□□□1930□□□□□□□□□□□□□□

□□□□□□□□□□□□□□□□□□□□□□□□□1990

□□□□□□□□□□□□□——□□□□□□□□□□□□□□□□□□1935

□□□□□□□□□□□□□□□——□□□□□□□□□□□□□□□□1935

□□□□□□□□□□□□□□□□□□□□□2001

□□□□□□□□□□□□□2010

□□□□□□□□□□□□□□□□□□□□□1990

□□□□□□□□□·□□□□□□□□□□□□□□□□□□□□

[illegible]1996

[illegible]1980

[illegible]1996

[illegible]1979

[illegible]

[illegible]1[illegible]1986

[illegible]1988

[illegible]“[illegible]”[illegible]1997[illegible]4[illegible]

[illegible]1[illegible]1946

[illegible]——[illegible]1980

[illegible]1952

[illegible]1981

[illegible]1984

[illegible]1984

[illegible]1990

[illegible]1994

[illegible]1982

[illegible]1993

[illegible]1972

[illegible]1981

[illegible]“[illegible]”[illegible]1989

[illegible]“[illegible]”[illegible]1991[illegible]2[illegible]

[illegible]1944

[illegible]“[illegible]”[illegible]1982

[illegible]1991—1997

[illegible]1980—1981

[illegible]1980[illegible]

[illegible]2005

[illegible]“[illegible]”[illegible]1966

[illegible]1994

[illegible]1995

[illegible]——[illegible]“[illegible]”[illegible]1995

[illegible]——[illegible]“[illegible]”[illegible]“[illegible]”[illegible]19[illegible]2002[illegible]5[illegible]

[illegible]2004[illegible]2[illegible]

[illegible]2001

[illegible]1965

[illegible]1978

[illegible]——[illegible]2003

[illegible]“[illegible]”[illegible]1982

[illegible]1976

[illegible]2000

[illegible]1997

□□□□□□□□□□□□□□□□□□□□□□□□□□□□□1990

□□□□□□□□□□□□□□□□□2008□□1□

□□□□□1928—1937□□□□□□□□□□□□□□□□□□□□□□□□□□□□□□24□□□□□□□□□□□□1994

□□□□□□□□□□□□□□□□□□□□□□□□□□□2011

□□□□□□□□□□□□□□□1924—1927□□□□□□□□□□□□□□□□□□□2003

□□□□□□□□□□□□□□□□□□□□□□1937

□□□□□□□□□□□□□□□□□□□□□□□□1982

□□□□□□□□□□□□□□□□□□□□□□□□□□□□□□□1992

□□□□□□□□□□□□□□□□□□1927—1937□□□□□□□□□□□□□□□□□□□1988

□□□□□□□□□□□□□□□——□□□□□□□□□□□□□□□□□□□□□□□□□□2001

□□□□□□□□□□□□□□□□□□□□1948

□□□□□□□□□□□□□□——1931□1936□□□□□□□□□□□□□□□□“□□□”□1999□

□□□□□□□□□□□□□□□□□□□□□□1992

□□□□□□□□□□□□□□□□□□□□□□□□□□□□□□□□□□□□□□1988

□□□□□□□□□□□□□□□□□□□□□□□□□□□□□1997

□□□□□□□□□□□□□□□□□□□□□□□□□□□□□□□□□□□□□□1990□□1□

□□□□□□□□□□□□□□□□□□□□□□□□□□□□2002

□□□□□□□□□□□□□□□□——□□□1996

□□□□□□□□□□□□□□□□□□□□□□□2000□□1□□

□□□□□□□□□□□□□□□□□□□□□1988□□2□

□□□□□□□□□□□□□□□□□□□□1992□□5□

□□□□□□□□□□□□□□□□1925—1945□□□□□□□□□□□□□2012

□□□□□□□□□□□□□□□□□□1925—1949□□□□□□□□□□□□□□□□198
7

□□□□□□□□□□□□——□□□□□□□□□□□□□□□□□□□□□1992

□□□□□□□□□□□□□□□——□□□□□□□□□□□□□□□□□□□□□□□□□13□□
□□□“□□□□□□□□□□”□1989

□□□□□□□□□□□□□□□□□□□□□□□1998

□□□□□□□□□□□□□□□□□□“□□□□”□□□□□□□□□□□1982

□□□□□□□□□□□□——□□□□□□□□□□□□□□□□□□□□□□□□□□2003□□
2□

□□□□□□□□□□□□□□□□□□□□□□□□□□1992

□□□□□□□□□□□□□□□□□□□□□□□□□1991

□□□□□□□□□□□□□□□□□□□□□□□□1989

□ □□□□

□□□□□□□□□□□□□□□□□□□□□□□1951

□□□□□□□□□□□□□□□□□□□□□□□□□□1985

□ □□□□

□□□□□□□□□□□□□□□□□□□□□□□□□□□□□□□□

□□□□□□□□□□□□□□□□□□□□□□□□□□□□□□□

Andrew J. Nathan, *Peking Politics□1918-1923□Factionalism and the Failure of Constitutionalism*□Berkeley: University

of California Press□1976□

Arif Dirlik, “Mass Movements and the Left Kuomintang,” *Modern China*□1.1□46-74□Jan.1975

Arthur N. Young, *China’s Nation-Building Effort□1927-1937□the Financial and Economic Record*.□Stanford: Hoover Institution Press□1971□

Ch’en Jerome, “Defining Chinese Warlords and Factions,” *Bulletin of the School of Oriental and African Studies*□Vol.31□1968

Ch’en Jerome, “The Left Wing Kuomingtang——A Definition,” *Bulletin of the School of Oriental and African Studies*□Vol.15

Ch’i His-sheng, *Nationalist China at War: Military Defeats and Political Collapse□1931-1945*□Ann Arbor: University of Michigan Press□1982□

Ch’i His-sheng, *Warlord Politics in China□1916-1928*□Stanford: Stanford University Press□1976□

Ch’ien Tuan-sheng, *The Government and Politics of China□1912-1949*□Cambridge: Harvard University Press□1950□

Chan F. Gilbert ed.□*China at the Crossroads: Nationalists and Communists□1927-1949*□□Boulder, Colo. : Westview Press□1980□

Chang Chin-sen, *The Third Force in China*.□New York: Boo*km*an Associates□1952□

Diana Lary, *Region and Nation: the Kwangsi Clique in Chinese Politics□1925-1937*□London, New York: Cambridge University Press□1974□

George William Skinner ed.□*The City in Late Imperial China*□Stanford: Stanford University Press□1977□

Howard L. Boorman, *Biographical Dictionary of Republican China*□New York: Columbia University Press□1967-1979□

James E. Sheridan, *Chinese Warlord: The Career of Feng Yu-hsiang*□*Stanford: Stanford University Press*□1966□

John K. Fairbank, *Cambridge History of China Vol.12□13□Republican China 1912-1949*□New York: Cambridge University Press 1983□

Joseph R. Levenson, “The Province, the Nation, and the World: the Problem of Chinese Identity,” in Albert Feuerwerker etc. ed.□*Approaches to Modern Chinese History*□Berkeley: University of California Press□1967□

Lloyd E. Eastman, *The Abortive Revolution: China Under Nationalist Rule□1927-1937*□Cambridge: Harvard University Press□1974□

Martin Wilbur and Julie Lien-Ying How, *Documents on Communism Nationalism and Soviet Advisers in China 1918-1927*□New York: Columbia University Press□1956□

Parks M. Coble, Jr, *The Shanghai Capitalists and the Nationalist Government□1927-1937*□Cambridge: Harvard Univer

sity Press，1980）

Robert E. Bedeski, “The Tutelary Stare and National Revolution in Kuomingtang Ideology（1928-1931）” *China Quarterly*，Vol.46，April-June，1971

T’ang Leang-li, *The Inner History of the Chinese Revolution*（London: George Routledge and Son’s, Ltd.1930）

Tien Hung-mao, *Government and Politics in Kuomintang China 1927-1937*（California: Stanford University Press，1972）

William C. Kirby, *Germany and Republican China*（California: Stanford University Press，1984）

[illegible]

[illegible]“[illegible]”[illegible]“[illegible]”[illegible]“[illegible]”[illegible]1991[illegible]

[illegible]“[illegible]”[illegible]——[illegible]2005[illegible]——1930[illegible]

[illegible]“[illegible]”“[illegible]”[illegible]“[illegible]”[illegible]500[illegible]“[illegible]”[illegible]

[illegible]

[illegible]

2009年夏

[illegible]

[illegible]2009[illegible]“[illegible]”[illegible]“[illegible]”[illegible]

作者

2015年夏